盛京時報

丁卯舊曆正月廿七日 昭和二年二月廿八日 中日紀元大典休刊

◇本報價目◇ 每張銅幣八枚 每月現大洋八角 ▲外埠連郵價目 每月現大洋九角五分 半年現大洋五圓武角 全年現大洋拾圓 ▲告白刊資 一行五號字十五字起 一日每行現大洋 長期另議

發行人 宮川貫住 編輯人 菊池貞二 印刷人 石原庄太郎 發行所 盛京時報社 盛京時報支社 盛京時報支社

華英簽字之漢案協定
黨政府外交部正式披露 英兵在滬登陸仍須抗議

漢口訊云。關於漢案交涉。雙方往來文件協定及經過情形。已由國民政府外交部允准於星期六日披露。玆將各文件錄後。

一、漢案宣言全文 漢口一月三日之慘案結果。前漢口英租界構成一種新狀况。而此租界之新狀况。即英代表與國民政府外交部長所談判之題目是也。交涉之實際期間。自一月十二日起至二月一日止。是時外交部長發表宣言。荷英軍繼續集中軍力於上海。即繼續談判及簽署協定。即屬不可能。並由國民政府發表宣言聲明其理由。二月十二日接准英代表轉達英外交大臣張伯倫氏宣言之變更。原來英軍集中計劃。於二月十日在下院所致之宣言。自國民政府視之。乃係一種讓步結果。關於漢口交涉。可繼續進行。俾得完結簽署。但英軍之在上海登陸。即使減少數目。亦屬毫無理由。據國民政府對英軍之在上海公共租界登陸。仍須提出抗議。二月十九日。英代表通告外交部長。謂已接到訓示。結束談判。當即由歐邁萊與陳友仁簽訂協定云。

二、漢口協定原文 於本月二十一日。由英當局在倫敦北京漢口露布計函件二則。一係歐邁萊致陳友仁者。謂英當局保證給與居住租界華人之權利。與英人所享受者相同。並允竭誠以期協定之實行無阻。一係陳友仁之答覆表示。中當局竭誠推行協定之意。並擔保於新特區內對英人之利益。毫無歧視之處。

三、國民政府之重要宣言 國民政府有必須聲明者。關於前漢口租界今日新狀况之各種規定。乃經雙方參考該區之事實而規定者。並不能認為英國或其他各國在華租界之解決先例。但九江英租界保併案辦理。乃其例外。一九二七年二月十九日。

又云。九江協定簽字等情。已誌昨報。玆據漢口二十一日中美電。國民政府外交部本日發表下列通告。關於前英國九江租界之協定。已於二月二十日簽訂。九江租界協定。仍如前英國漢口租界之協定辦理。凡英人因國民政府治下人員之行動。或含有意的之輕忽。所受近時九江騷動之直接損失。國民政府允許賠償之一九二七年二月二十日外交部長陳友仁簽署。英公使代表歐邁萊簽署。

京漢路危機

京訊云。京漢鐵路。現僅由北京通至磁州而止。其磁州以南則完全在豫軍之手。昨據某方傳來消息。現有大宗土匪。如紅槍會等。擬將京漢路各鐵軌肆行拆毀。斷絕交通。以遂其盤踞之計。聞外國工程師。並以此舉爲是。請與其軍人任意毀壞車輛及橋梁一切。勿寧拆卸鐵軌。使其失去效用。對於路產。或能稍事保全云。

八百萬政費支配問題

京訊云。昨日有人訪財長湯爾和。談及二五附稅項下八百萬政費支配問題。湯頗有難色。詢其究竟。據稱中央政費係合軍警政教四項而言。依照民八預算及王叔魯（王克敏）長財時之規定。每月至少有三百萬之開支。按八百萬平均比例。各方面每月祇有二成之數。（八百萬以十二除之。每月有六十六萬奇。三百萬政費月僅六十六萬奇。故平均僅二成也）現政費中軍警費佔五分之三。如果各方要求多撥成數。則輪到政費方面恐祇成餘。至於教育費預算概數。學校方面每月需三十八萬。以二成比例。亦需八九萬上下。不過教育關係國本。自當從優。似此弱少僧多。支配上實感困難等語。惟據財部某要人透出消息。將來支配方法。大約以二成爲標準。軍警及教育自當特別辦理云。

駐奧公使裁撤

京訊云。前次閣議議決裁撤駐奧使館。已誌報端。玆聞外部于日昨遵照閣議決議。致電駐奧公使黃榮良。將駐奧使館裁撤。僅留一三等秘書駐奧傳遞一切交涉事件。其餘館員一律回國。至公使職務。則決定由鄰近公使兼任云。

附稅保管會條例公布
委員人選已同發表

京訊云。海關附稅保管委員會條例。在數星期前。即經起草完竣。尚待提出閣議討論。嗣以條文中。尚待商量修改。故又延擱。直至本星期二閣議席上。再度提出討論。始得大致決定。復經繕正。於昨日閣議時。交由各總長簽名。手續定畢。即晚送印鑄局以教令公布。至委員人選。除財政總長。稅務督辦。及審計院長。係於條例中規定必須兼任外。其餘尚有八人。均特派亦經昨日閣議議決。由王士珍。趙爾巽。梁士詒。王寵惠。王克敏。袁金鎧。韓德銘。陳漢第等充任。至正副委員長。須俟各委員互推。選定後再行呈請任命。玆將院方公布之條例原文照錄於後。

第一條 本會定名爲海關增加稅保管委員會。

第二條 本會保管海關現行之附加稅。及隨後施行之過渡稅。

第三條 本會以左列人員爲委員 財政總長。審計院院長。稅務督辦。大總統特派八人。前項特派人員。以二年爲任期。

第四條 本會設立左列職員。委員長一人。副委員長一人。由委員互推。呈請大總統特派之。

第五條 本會設秘書長一人。秘書四人。事務員十人。

第五條 本會關於支撥款項事宜。以過半數之委員列席開會。三分二以上之同意議決之。

第六條 第二條所列之稅款。應由財政部會同稅務處。隨時撥交本會保管之。

第七條 本會收到前項稅款時。應即以本會名義。存放於國庫。但在未統一以前。得交由財政部指定代理國庫銀行。及其他銀行存放。

第八條 本會爲審核稅項之數目。遇必要時。得咨明主管機關調查其收入及總付帳目。

第九條 關於稅項之分配。應先由財政部製備預算。咨送本會。其關於建設事實經費者。應連同主管機關之計算書。送交本會。

第十條 關於稅款之支撥。應由財政部按照送會之預算填具支付命令。連同請款憑單。送交本會核對簽付。

第十一條 本會對於財政部支付命令。如有疑義時。應即通知財政部說明理由。

第十二條 本會按照本會議決案。由委員長及委員二人之簽字行之。

第十三條 前條簽付之款項。由本會按月造具清冊公布之。

第十四條 本會辦事細則另訂之。

第十五條 本會條例自公布日施行。

寇英傑出京

京訊云聯軍第三軍團長寇英傑昨晨（二十日）一時由順承王府辭出後。即返花園飯店休息。當命其承啓長王倫之通知東車站。將原乘來之專車升火。至昨日正午十一時許寇復往順承王府光明殿及各關係方面辭行。及下午三時逕赴東車站登車。三時四十分啓行南下。當時在車站送行者。有張學良韓麟春及軍政各要人。寇之行程係由天津轉津浦路赴徐州。然後再由徐州轉隴海路返鄭州。向吳佩孚報告在京接洽經過。並說明奉方請吳允許奉軍入豫以貫徹合作到底之精神各要事云。

滇人討論修約

京訊云。旅京雲南同鄉所組織中法滇越修約討論會。昨日（二十三日）又在雲南會館開第二次會議。出席者仍爲張耀曾。李燦陽等二百餘人。當議決三項。（一）俟省中所派代表到京時。由本會開會歡迎。並督促協力進行。（二）由本會搜集關於法人種種違約事實。如違約徵收苛待僑商留難行李。約外徵罰。及不收等。以便作成公函。送外交部。表示本會對於修約之堅決態度。（三）致函並派員赴外交部請其將最近修約進行。旋又討論會內進行事務。至下午三時散會。

贛政府成立
李烈鈞主席

九江電。江西省政府原定二月一日成立。因準備稍遲二十日成立。在南昌舉行成立式。政府常務委員五名。李烈鈞任爲主席委員。

顧內閣搖動之近訊
財長湯爾和已辭職 法長羅文幹亦消極

京訊云。內閣改組之說。一月以來。幾高幾低。閣事與時局本有連帶關係。時局之進展如何。而內閣之改組與否。即隨之而異。當陰歷年關以前。論時局者。皆以爲燈節後。必有多少更動。今逾燈節。將近一旬。改組之說未盛。而財政總長湯爾和忽然辭職。以湯與顧之私交而論。則湯非至不得已。決不輕易出此。現閣中。顧湯羅三人之關係。世所昭知。顧無湯羅不能組閣。故所有人以顧閣之靈魂視湯羅。今湯已辭職。羅亦有辭職之傳。則顧閣已瀕於瓦解之勢矣。湯之辭職理由。照例謂舊疾復發。不勝繁劇。事實是否如是。自非局外所能知。以意揣之。苟非別有原因。則在顧未辭之先。湯似不至獨引而去。况羅又將繼之而起者乎。原因究竟安在。此時固不必加以推測。唯有相當意義。則可斷言。顧閣前途如何。數日內當可分曉矣。

西北國民軍之近情

京訊云。日人某氏與甘肅省長薛篤弼交厚。前年（十四年）十一月當薛氏由京兆尹轉任甘長時。某氏亦與同行。由張家口經包頭五原至蘭州。逗留該地迄今年一月十四日。因得詳細視察該土人情風俗。與乎國民軍之內情。且與國民軍重要人物馮玉祥以次張之江。劉郁芬。鄭金聲。于右任。等屢有交通。故於國民軍現况及將來之方針。國民軍與蘇俄國民軍與黨軍。國民軍與陝晉軍與吳軍奉軍等各方面之關係。得大加研究。在蘭一年有餘。今年一月十五日離蘭歸國。途中經涇川平凉西安。潼關。太原等地點。隨處與諸要人會晤。交換意見。歸由正太鐵路經石家莊。轉京漢路。昨早午前二時抵京。向往訪之記者津津樂道其所歷旅路之辛苦。及該方面之狀况如左。

◇…回憶親友等送余出發西直門車站時。正當國民軍全盛之際。即十四年十一月也。余別北京期年。昨夜二時始乘洋車搖搜市中。攜少許之行李。過靜寂之街衢。行「旅館」路燈掩斜。殊與懷想。蘭州地處僻陲。往返備嘗辛苦。一年有餘之生活。亦極岑寂無聊也。然此苦心。反得其效。余幸得與敗走北京之西北軍諸士。始終々通不絕。遂得詳知彼等其後之狀况。余因與薛省長素係密交。常訪薛氏。閱各地之報紙。聽各地之狀况。而得聞種種。

◇…在蘭年餘。知交甚多。故時相與打網球。或逢與杯酒往還。雖以余膚淺之見聞。入得以中國傳統之狀況。及國民軍之狀況。爲不可解之謎同視。故余極欲使世人略知其梗概也。僥幸得諸種便宜。余遂決意離蘭州一度來京。再歸故國。當居蘭州時。常與薛省長共行動。亦曾與劉郁芬督理及西北軍諸將領鄧寶珊等聲言會晤數次。地方的情形。尚居其次。余所最欲知者。乃國民軍之現狀及環境。尤以國民軍之赤化問題。由蘇俄歸國後馮玉祥之態度。爲余所欲知之者。職是之故。

◇…余向國民軍首領發種種之質問。而彼等皆異口同音答復如左。

『世人皆謂國民軍赤化。然吾等至今亦未明其意也。吾儕華人而非俄人。勞農主義於中國。有適有不適。赤化字句吾人雖知之。惟國民軍未嘗而此事實。如足下所素悉。甘省議會及甘省重要人物。莫不深惡赤化。西北國民軍亦有同然。甘省與國民軍之間。關係密切。絕無動搖之兆。即此一端考之。亦足以道肯西北國民軍之無赤化事實矣。彼等亦無不齊聲力說赤化之非非事實。』於是余在蘭州。不能不以「無赤化事實」二言爲滿足矣。惟自一月十四日。余出發蘭州以來。與各地要人會晤結果。略得了然於此點矣。（未完）

廣告

百齡會
正式成立 歡迎入會

會員！享永遠康健之幸福
會員！有長壽百歲之把握
本外埠定額各限一千人 限滿隨即截止捷足先得

百齡會組織之宗旨
百齡機是當今最著之補品。凡服過數天或數月之後。即舊疾全愈。精神健壯。服者見舊疾既愈。自認心滿志憺。即行停服。豈知後來更有增加壽命之大效。半途而廢。寧非憾事。所以組織此會。直接趨百齡機最後之功效。間接予會員千金難買之利益。

百齡機特效之證實
據數十位醫師報告。及實地試驗所得方知連服百齡機三年。確能增加壽命。常服竟可壽至百歲。此會促成未來之百歲翁。並與起服者之恆心。

百齡會員之利益
本公司供給會員連服百齡機三年。每天三次。每次三片。三年共值洋一百八十元。每月特裝一大瓶。本埠專差送上。外埠按月郵寄。

入會者納費與手續
凡欲入會。將姓名住址年齡職業詳細開列。並附會費洋五十元。一併寄交本公司。即頒給證書。納費只此一次。嗣後安享利益。永不再費分文。

百齡會接洽之地點
外埠如有業已設立分公司各地。欲入會者。可就近向分公司接洽。以省匯寄手續。玆將東三省接洽地點開示於下。
奉天大西邊門外 百齡機分發行
九福分公司啓

通江口分館啓事
啓者本分館由今歲起凡向各界取款或取貨物須有本分館營業經理之圖章爲有效並查有無恥之徒假啟經理名義到處挑是非受騙兌其嗣後備有此種行爲者請迅與示不勝感激至于逐日所送之報如有間斷之處請即爲示知以便督飭報差改正而力進行恐未週知特此謹佈

聲名作廢
本窯草河城吳文瑞 正月十四日丟失皮包有契紙一張十四年十二月十五日吳文瑞買艾福昌房十三間奉大洋一千六百元戶管坐草河街有兌契一張小洋六百八十元奉儲蓄會摺云票儲小洋五百元無論云外人拾得概作無效 吳文瑞

青島 上海行（循環航路船）
▲博多丸 二月二十七日 ▲大連丸 三月五日 ▲西京丸 三月二日
●天津行 ▲長平丸 三月三日 ▲天潮丸 二月二十八日
●龍口行（往復共頭下） ▲龍平丸 二月二十六日
●香港行 ▲英順丸 三月五日
專屬荷客取扱店
大連汽船株式會社
總部通 五番橋 丸二商會 電話（代表）番號四一八五 電話 五八八八 四二六四番

眼科聖藥
本藥房自製內服眼科聖藥一種名曰琥珀光明丸專治男婦老幼遠年近日雲翳障眼物不真暴發火眼努肉攀睛怕日羞明迎風流淚眼發赤爛烏珠白點雀蠓昏花無論何種眼疾一服此藥均能立效誠爲眼科之聖藥也○定價每盒十二付能服六日現大洋一圓外埠由奉函購郵費在內○代售處列後 ○每袋四付能服二日現大洋四角
濱江道外北大街公和利○鐵嶺西門裏新華書局 長春三馬路口新華齋○本溪會泰隆公主嶺長記 吉林前魚行大街雙發德○大連監部通華泰藥房 千金寨東西福順增○開原縣新發東昌圖寶聚源 安東財神廟街永祥泰○岫岩福慶廣伊通天慶堂 江省瑞林祥○新民馬路德竹齋○法庫縣林勝德 營口老爺閣東順昌○莊河德聚豐○西豐萬盛久 安達站誠泰厚○大賚衛生藥房○遼源復興金店 遼陽天鈺成○蓋平元興福○四小街雙合成○一面坡全順和○興京福記 洮南大興順下九台魁慶長○范家屯永衛遼通遼大來當張家灣華西藥房 山東蓬萊南大街萬源永○烏珠河天義慶○克山明遠興○滿洲里萬茂盛 錦縣南街興華石印局○本城中街永和堂○溝邦子十字街同慶合 總售處奉天大西門外英美大藥房謹啓

駐奉 萬國儲蓄總分會招聘 廣告
本會創設以來中外各界人士入會儲款者遍佈各區域風氣未開尚有不知有獎儲蓄之能獲如何大利益者本會爲普及世人能得優厚利益起見現擬再招聘調查員二位外埠分會經理並代理及介紹員數位優給薪津車馬佣金等費若合交際寬廣之經理介紹員及具招攬新會能力願任斯職者即請移玉本會當面接洽或通信接洽均無不可此等職業薪津佣金非常優厚各界有職人員亦可兼辦幸勿交臂失之此佈

好到極了
本行爲欲於眼鏡界中。大放異彩起見。不惜重本。聘光請學專家。用最新式儀器。驗目配鏡。光線合度。毫釐不差。且品質高上。價格公道。各界諸君。盍來一試。
奉天小西門外
紐約鐘表眼鏡行啓

汽車特別廉價出售
啓者敝行今有敝車暉牛用運貨汽車一輛人載貨汽車一輛又西洋鋼奈等均有現貨特別廉價出售欲購者請駕臨大西邊門外五十四號敝行接洽可也 和泰洋行啓

國際運輸株式會社
資本金 壹千萬圓
營業科目
一、海陸運輸及一切運轉業務
一、一般倉庫營業
一、代辦保証事項
一、包辦勞力
一、供給關於運輸之資金
本店 東京市新橋驛前
支店 大連市山縣通
分號 東京 橫濱 京都 大阪 敦賀 奉天 門司 釜山 京城 大連 營口 鐵嶺 長春 哈爾濱 浦潮
運輸接洽日本全國到處皆有

清源縣分館啓事
啓者本分館玆蒙奉天總社委任臨經理本報事宜于瀛洲担任本邑訪員仰即諸君或刊登廣告者直接與佟于二人接洽可也

德商世昌洋行
天城 啓
新到各種槍絨，水獺絨，毛冷，毛線，狼頭口絨，一仙口絨，豹皮絨，電光絨，大氅呢，禮服呢，洋針，旅行鋼手提包，油漆布，縫衣機零件，備有樣本內外各埠顧客如蒙 惠顧或賜函詢問無不竭誠奉告注意敝行之槍絨較別家之貨面子多寬二英寸
中 電話 一六九五號

電報掛號 一四五〇 中國 日本 電話 二〇六號 一七九〇番

唐山 馬牌 洋灰 啓新
屢經泰西先進各國專門化驗所化驗及格，發給證書，並經全國各鐵路，各船塢碼頭，各礦廠，等重要工程，以及津滬各國工部局，購用有年，無不交口稱讚，足見本公司洋灰，成色優美無匹，本公司並造各種花磚，大小舖滿地磚，各種房頂瓦，脊瓦，洋灰管，電桿等貨，貨品繁多，不及備載，如蒙賜顧，請駕本所，或各埠分銷處，接洽無任歡迎，奉天小西關大什字街北路東 啓新洋灰股份有限公司東部總批發所

中外馳名 金剛片聖藥
補腎壯陽添精種子聖藥
金剛片聖藥係在廣東陽發堯大醫生製藥公司發行以來經中西各大名醫化驗試用均贊美爲補腎壯陽之第一良藥也 功效善能滋陰補腎添精益髓强壯筋骨扶陽固本 主治先天不足腎弱虧損房勞過度手淫過度遺精滑精精液缺乏精冷精清子嗣艱難陰萎短小陽萎不舉舉而不堅堅而不久房事早泄 老年精衰夜多小便精神困倦頭暈眼花耳作蟬鳴行動心跳動作氣喘四肢無力腰痛腿軟形容枯瘦夜不安寐等症凡因腎虧所發各症 無論新久按法服用均有特效此藥純粹補劑非市上所售之興奮品可比如無病常服永保無腎虧陽萎之虞且體質健壯精神充足而房事之快美必得十分滿意故東西洋各大醫生每治腎虧陽萎病時必囑其服金剛片聖藥其藥性質和平效力宏富不寒不燥四時皆宜老幼可服毫無流弊真正百發百中全球無二第一良藥也 每日早晚飯前服二片白水送下要有房事前一點鐘服四片用淡鹽水送下奏效如神 患腎虧陽萎之人早服一日金剛片聖藥早得一日全愈安此藥功效甚大非徒自誇患此病者服試之方知言無虛謬耳
▲定價每盒大洋壹元二角 ▲半打六元
按八扣收價三星期
哈爾濱道外正陽十四道街 總經售處老福春堂批發
安東 大生東 金州 志發成 慶城 魁發東
長春城 同興宏 阿城 世昌永 甜草崗 泰和永
楡樹縣 泰發永 扶餘縣 慶昌福 雙城堡南 歐美藥房
雙洲縣 福生堂 雙洲縣 衛源堂
大連 華西藥房 安達站 吉盛隆 奉天小南門裡 大吉祥
小城子 天益堂
通河縣 華新藥房 海倫縣 同昌魁 四平街 源盛東
豐樂鎮 天興棧 江省 義信成 雙城 華昌藥房
海倫 興記藥房 雙山 瑞源合 綏化縣 仁和惠
綏化縣 春和堂 一面坡 育成信 江省三道鑼 廣和盛
小城子 同興宏 拜泉縣 魁昇東 同賓縣 振升恒
雙城 東天興棧 呼蘭河 永茂盛 新民縣 德盛東
扶餘縣 同盛長 北鎮縣 毓順永 拉哈站 華英藥房
拜泉 廣生福 江省 泰華西藥房 吉林 泰華西藥房
奉天農 泰報館 長春 新華齋 大五井子 世興源
扶餘縣 天增堂 雙州縣 世育堂 張家灣 華西藥房
無處購買 外埠購買不加郵費不通匯處郵票代價
哈爾濱道外正陽十四道街直正 老福春堂總店發行

奉天紡紗廠廣告
本廠定於陽歷三月一日上午十時在本廠開股東會務望 各股東照章推定股東代表屆期蒞臨爲荷

買賣不動產
運營者本公司有人囑託代買各種不動產特別從優凡有意出售各種產業者無論大小房間及零整地基遠近均可價格可也 奉天南市場小產業公司啓

魯軍果爾積極經略

解除李軍武裝　亟佔松滬要隘

(廿六日發 上海專電)

二十五日正午抵滬之山東軍有一部隊包圍吳淞砲台一部隊則在南市及閘北逼令李寶章軍解除武裝龍華附近聯軍亦被解除武裝

又東京電據當局接電張孫協定松江方面前敵要隘均由魯軍駐防

又云出動松江方面之山東軍共計五混成旅現由上海陸續進發

皖陳通電保境安民

(廿六日發 東京專電)

據當局接電安徽陳調元日前在安慶召集麾下將領協議應付時局對策結果通電保境安民俾資臨機應變

戴天仇會見日要人

(廿六日發 東京專電)

戴天仇十本日往訪外務省會見木村亞細亞局長佐分利條約局長小村情報部次長定于明日會見幣原外相

現在上海外軍兵力

(廿六日發 東京專電)

現在上海列國軍艦▲日本巡洋艦三隻砲艦一隻驅逐艦三隻▲英國巡洋艦六隻驅逐艦六隻▲美國巡洋艦一隻砲艦四隻▲法國巡洋艦一隻砲艦二隻▲意國巡洋艦一隻砲艦一隻其兵數則如下▲英國陸軍四千人陸戰隊一千人海軍一千人▲日本陸戰隊九百人準備陸戰隊六百人▲美國陸軍一千人陸戰隊七百人▲法國陸戰隊三百五十人▲意國陸戰隊一百人以上共計一萬人

南軍前進

(上海二十五日專電)南軍進佔松江附近之第三十六號鐵橋聯軍退守第七號鐵橋

渤海艦隊出動

(青島廿五日專電)渤海艦隊奉畢庶澄電令急行出動上海方面

山東江蘇兩軍　勢慮衝突

(廿五日發 上海專電)

工部局憂慮蘇魯兩軍難保不生衝突租界警戒頓形嚴重

上海寫眞
(右)站崗警戒之安南巡查
(左)英兵到滬上陸之光景
(下)行進黃浦灘路之英軍

命令

(二月二十四日)

▲茲制定海關附加稅保管委員會條例公布之此令

▲特派財政總長湯爾和審計院院長莊蘊寬稅務處督辦羅文幹兼海關附加稅保管委員會委員此令▲特派王士珍趙爾巽梁士詒王寵惠王克敏袁金鎧韓德銘陳漢第爲海關附加稅保管委員會委員此令▲國務總理顧維鈞呈請任命張占熬爲國務院敍事應照准此令▲姚慈第章必揮張包焯李耀先李耀榮李純書劉士林王家貴皮金勝白雲鵬張復元牛明元李金光王廷棟王蔭鵬栗如祥沈葆藝何豐苞王友和吳國棟何葆森蔡源李家驥均授爲陸軍步兵上校吳克潤魯保士陳敢元慶印盧永恩楊淑銘均授爲陸軍騎兵上校王凱臣方策均授爲陸軍工兵上校楊鳳韶授爲陸軍輜重兵上校胡義慶加陸軍步兵上校銜黃傑李嘉恒均授爲陸軍一等軍需正閻世道孫潤畬陳琦瑜均授爲陸軍一等軍醫正張夢梅王達均加陸軍一等司藥正銜關興保授爲陸軍一等軍法正此令▲陸軍總長張景惠呈請授子和爲陸軍步兵中校並加上校銜常榮請爲陸軍步兵中校楊三加陸軍步兵中校銜張振獻爲陸軍步兵少校均照准此令▲陸軍總長張景惠呈請授錢渭清上官雲相仇子川王啓勳爲陸軍步兵中校並加上校銜汪其昌劉鍾洪吳春秀錢誤樊鑄宋開仕李漢宸郝雲亭鄭炳斌郭威山趙松齡鍾振鐸蔣曹恩王岡璋楊保泰吳錫勇于春元唐鍾麟張向午張得合劉景德王錫銘王新德李繼綱司連勝劉蘇保潘松年范起貞穆用恒張建邦陶振祖周之鼎郭相時爲陸軍步兵中校易培潤李恩祿張時成雷公輔李明海爲陸軍騎兵中校包鏡王世雄陳最爲陸軍輜兵中校元楨堯吳駿聲唐維勤爲陸軍工兵中校康世潤爲陸軍輜重兵中校薛志超王福昌朱錫麒爲陸軍步兵少校並加中校銜阜共華加陸軍騎兵中校銜燕立成袁書可加陸軍輜兵中校銜王宗熙杜成武余金城趙名科趙允武新德魁郭宗華張准清劉廣濟李廣鈺紀清華徐培根逢沛霖張耀宗谷宗渠王慶恒吳瑞驊俞銘鑑榮之煥楊榮和吳吉山王步雲桑枝茂王韜趙雲龍闞鼎銘譚祥榮陳德炳劉垂林殷承澤于得水陳得功柴鼎勛張得勝馬逢明蔡王用成紹榮馬汝驥王常德楊松森趙鎔周學禮尉遲中林徐淮彭立貞郭棟臣孔憲標魏長清胡林浩趙培信劉雲成祝錫璜趙永勝賈玉田解榮呂崔士凱黃金印劉國才劉永祥田汝恆李振漢于金成李青雲安振河王得平溫廷杰王玉林侯占元甄明和郭義壬金芳袁永之趙承忠顧夢祥孫永發周福祥楊文魁崔濤馬正齊郝祥鑑李振江劉鳳丹何光根曹敏陳響呂律業振綱周蘭蝌吳文瀾汪廷正陳紹榛林升翁尚賓許烈榮應捷書陳禮標何天慶彭永慶李祖白錢鈺王家祚吳夢奎潘燦祖陸鍾泰王從善康夢祿爲陸軍步兵少校劉春英任華國李致和趙希武趙鳳藻林海濤關復盛馮得俊爲陸軍騎兵少校叢樹棟施伯衡周承稷劉興沛何心芳夏毓垚席剛合和福印任行健徐寅孫鵬飛謝傑趙尚忠爲陸軍輜兵少校王根有楊琪年張翽張鳳彩爲陸軍工兵少校王文久吳連科顧鈞胡昊邦陳麟爲陸軍輜重兵少校曹伝藻韓樂吳冠軍爲陸軍憲兵少校張實義舒文志德馬平郭鈞程溫清海張孝德易承恩加陸軍步兵少校銜王恩溥唐復初張文晉石夢元爲陸軍二等軍需正黃玉用張衡加陸軍二等軍需正銜馮華亭李振河張弼楷車雲章田鎧孫樹壁牛金榜張仲衡鮑毓侏張占和陸軍三等軍需正劉澤田李繼唐管鍾文王蔭桐陸鵬雲加陸軍三等軍需正銜江聖鈞江所張奇桐王淑遠爲陸軍二等軍醫正楊振之陳允銘加陸軍二等軍醫正▲卓嶽張佐路孫葆成韓綸蓁萱爲陸軍三等軍醫正孫壽銳于金鎔張恒有張慶澄加陸軍三等軍醫正銜何啓昌爲陸軍三等歐醫正張應宸加陸軍三等司藥正銜孫雲澄爲陸軍二等軍法正陳駿業沈秉謙陸翰朱留英爲陸軍三等軍法正均照准此令

▲更正　昨報電報欄一日虜殺二百餘人題內即月押送劉河方面劉河係龍華之誤合亟更正

東三省新聞

▲奉天▼

○警察廳陶廳長辭職

省會警察廳長陶景潛任差有年辦事認眞久爲上峰所嘉許近因某項事務名與攸關礙難留任自請辭職業蒙允准遺席由聲務處長陳奉璋暫行兼代當於日內發表云

○楊總參謀長回籍

安國軍總司令部總參謀長楊宇霆頃因某項私務須回法庫原籍遂于二十五日回法庫去矣一俟事畢即可回奉再行赴京云

○中銀行匯現赴京

據聞奉天中國銀行行長袁大啓因接奉張總司令由京來電需用現款甚殷飭由該行籌措若干以濟急需當該行長遂令於二十六日匯去現洋十萬元云

○織工廠懇請減稅

財政廳爲謀省庫充裕擬加徵紡織工廠之課稅令各稅捐局自二月份起加鞋舖手巾等機器工業以前每月交納稅捐奉大洋二元者改徵奉大洋拾二元棉布織工廠每月徵收現大洋三元者改爲二十五元各工廠等因恐將來無力交納多有停止營業者現有小北關天增織工廠之發起公請商會轉求財政廳酌量輕減以恤商艱而維營業云

○町野代議士歸國

安國軍總司令部高等顧問町野代議士現爲私事於昨(廿六日)晚十時五十分挈其夫人公子前往大連小作勾留定於二十八日乘山大連出帆之輪船歸國云

○日側地方委員會

▲決議事項之內容

日側奉天地方委員會于廿五日午后三時在地方事務所開會經末光久保田木谷荻原河野富安鹽尻國安神宮衛藤等議員出席關于奉天地方施設有所商議其決議事項如下

(甲)社會施設
(一)建設青年會館事宜(可決)
(二)關于冬期運動施設事宜(可決)
(三)關于社會事業事宜(可決)
(乙)體育施設
(一)要求當局 速設運 動公園事宜
(可決)
(丙)關于自治事宜
(丁)關于教育事宜
(一)關于圖書館事宜(可決)
(二)關于學堂地基之件(可決)
(戊)關于衛生施設事宜
(一)造林之件(可決)
(二)要求當局速成公衆衛生施設之件(可決)
一改善糞尿處置法之件
二下水處理之件
三水塔增設之件
四公共廁所增設之件
五關于奉天衛生試驗所之件
六保護水源池之件

此外關于(一)都市計劃及改善滿鐵建築規定向當局要求之件因事關重大決定特設委員愼加審議以上各項決議案均附以理由書將經委員會向滿鐵提出云

○省署令協助禁煙

省公署查各縣禁煙分局早已成立自應即日開徵是以特令各縣知事轉飭警甲協助禁煙免有製肘之處而利進行云

○權度局從事製造

奉天權度局開辦已及半載所有應行改正權度量衡等已調查就緒戴葵甫局長請准設立專廠從事製造聞先以較準之官斗爲入手刻已開製矣

○省長維持道德會

省長莫柳忱現經奉天道德研究會呈請補助建築費以期早日落成而便發揮道德闡揚孔教俾挽陷溺之人心項下撥給奉大洋三萬元云

○實業廳令查植樹

實業廳長張之漢爲提倡各縣農民踴地植樹計特令各縣知事對於植樹成績亟須調查具報以憑核辦而圖發達云

○飯田輕鐵長來奉

天寶山輕便鐵道社長飯田延太郎氏爲向滿鐵方面接洽敷設該鐵道之進行二事特於二十五日來奉寓瀋陽旅館一俟公竣即當滿返云

○吳局長呈報視事

財政廳長莫柳忱因開原稅捐局長任期已滿應行調省遺席改委省署諮議吳颺接充吳氏奉委前往業於昨二十六日呈報財廳接收視事云

○發給四七團槍械

第八師第一旅四十七團早已成立槍械未發現因操法練習成熟於二十五日稟請師長將該團槍械子彈一律發給云

○兵廠運到製彈機

東三省兵工廠前向上海德商雅利洋行訂購製彈機二架已由滬運至營口畢由該廠派化驗分廠機械科科員杜香忱赴營接收於昨(廿六日)由京奉車運到該廠云

○飭各縣保護鐵路

莫代省長於昨(二十六日)飭令各縣略謂查南滿鐵路附近竟有無知之徒私置石塊於鐵軌之上意使火車顛覆若不飭屬妥爲保護勢必貽人口實爲此令仰沿線各該縣知事分飭警甲嚴加查禁妥爲保護勿得玩忽云

○總商會催繳鋪捐

奉天總商會長丁極宸查各商之鋪捐按月繳納者固多而遲延玩忽者亦大有人在即十二月一月之舖捐尚有多未交到者殊屬非是特於日昨(二十六日)派員向各商號催繳以清手續云

○徐副官轉任參謀

上將軍公署中校副官徐鎮波因素與魯督張宗昌有舊日前張魯督特電召徐氏前往山東充任上校參謀以資協助而該氏遂辭却副官之職轉任參謀云

○高知事因公來省

撫松縣知事高文驟現因地方要公並爲警甲請領槍彈各項特於日昨(二十六日)來省當即進謁莫代省長陳商一切候示祗遵云

○商議將開議員會

日奉天商業會議所定於本月二十八日正午二時招開議員會議其議案謂係日前役員會之立案及查定議員會費等級等項云

○陳列品行將遷移

附屬地奉天地方陳列所與利川陳列品者甚少且因房屋狹隘不敷應用現擬將所有陳列品另移適當地點以資發展一俟覓妥地方即當實行云

○教導隊續招學員

北大營軍事教導隊學員業已畢業送京改編已誌本報聞當局爲擴充軍額計特規定招考第五期學員若干日內即當實行招募云

○開原縣請揀區長

開原縣知事咨該縣三區區長王百川七區區長許洋池先後辭職遺缺特遴選賀啓棠張星南爲三區區長劉鐵侯李維東爲七區區長已呈省署諭予揀委未識何人當選云

○醫士會函知開會

奉天醫士會現因改革事宜應行討論定於日內開會業函知各會員屆時到會公決辦法以便施行云

▲新民縣▼

○教育長改選連任

新民教育會正副會長王象辰傅德成擔任會長已屆二年本年二月適屆改選之期當於十九日照章選舉除監督滋埸外並邀各界首領參與盛典結果王象辰得一百五十四票當選爲正會長傅德成得一百五十一票當選爲副會長足徵該會長對於會務措置得宜故爲一般人所信仰並聞此次通常會議決事項頗多最著者爲籌設平民教育舉行成績展覽會擴充職業教育酌增會金增加縣城小學教員薪水變通領補助金方法等項云

▲閶陽驛▼

○檢驗所業已成立

北鎮縣禁煙分局長龍恩普特委佟一忱爲閶陽驛檢驗所長於二月二十一日由北帶領文牘差役到閶租寓娘娘廟西院房屋張貼總局佈告遂於次日前往區警紳商各界拜會以資聯絡後即行成立懸牌開辦矣

▲雙城▼

○金所長因公赴省

本邑警察所長金秀峯爲人正直作事認眞滋双伊始整頓諸務不辭勞怨以是各界皆感戴不置年前經士紳等公送區聯等物以表其德業誌前報現該所長因有要公必須赴省面稟處長遂於月之念四日晚乘車南下旋返之期約在一星期以後云

○現洋與金票漲價

本邑錢行向所哈長之信爲標準年前十二月哈大洋價由百五十吊漲至百五十八九吊金票價提至貳百吊有奇無處兌換奉票價卅二三吊新年開行以來現洋提至一百六十吊有零金票價仍如前市近日以來奉票價值又低至卅一吊之內市上金融甚爲滯塞糧行亦見提高當此春季靑黃不接之際錢荒物貴小民如何生活望當局者早日設法維持爲要云

雜報

△奉天▽

奉票愈毛

近日以來奉票之價格日益低落昨(二十六日)日下午之行市現洋漲至六元五角金票漲至六元八角五分聞其原因係受豫省戰事之影響云

赶修電線

奉天電話局長張愣生查城關各處電線多有損壞亟應修理以資靈通消息特於日昨二十六日飭令技師督率工人赶速修理云

飭查區官

莊河縣警察區官譚桂山被該縣民人吳錦堂來省呈控違法殃民等情省當局以是否屬實必須澈查已於二十六日飭令莊河縣知事孫文敷認眞查復勿稍徇延云

所長回任

西豐縣警甲所長崔振亭前爲警政事宜特行來省謁見當道陳述一切茲已事竣遂于昨二十六日回西豐原任云

東營逃兵

城東山咀子自設有東大營以來附近村屯每受逃兵之苦因係千方百計招來及到營後却受千辛萬苦遂行逃去先在附近村屯索衣索食搜索錢物而後東上云

吸煙被捕

大西關住戶郎增演素有鴉片癮迄未戒除昨二十六日下午二時正在私吸之際被警察探知當即捕獲帶赴警廳罰辦云

庸醫殺人

大東門外住戶那俊魁之弟那福田患病甚重延請樓南春合堂醫士齊輝廷診視齊某大言不慚管包治愈每開一方藥價均在四十餘元之譜共服七付竟至吐血那俊卿即親赴該堂邀齊醫至家齊某下車後覺得不妙趑趄不前經那某強之齊某不得已而同入病室診脈後顏色遽呈灰白說不怕不怕正在立方病人業已氣絕那某之父母痛子情切即赴地方審判廳及市政所醫士公會三機關控告庸醫殺人結果如何俟訪再誌

呈報罰金

省公署據臨江縣知事呈報本年一月收入罰金共計九百三十元被罰人數十七名省署據呈當即准予備案並行公布云

撲犬成績

自附屬地發現撲殺野犬以來迄昨二十五日止已撲殺六七十隻云

書女起色

向在工業區串巷之書女馮小六學習鼓書及各種戲曲嗓音宏亮字句清白每演書曲頗爲游客所歡迎並以近來每日所得書資頗屬不少云

突如其來

東瀚門外之下馬碑幾經世變屹然獨存亦可謂古蹟之一昨二十六日行經其地見該碑下有木製之虫王位一具行人均謂突如其來云

判罰苦力

昨有某機關偵探在西門臉捕獲小偷王福當由腰中搜出奉票十餘元即行帶署轉送警廳判罰苦力送往教養工廠習藝云

△大連▽

縊於電杆

埠內西崗子新起街三十三番地南方空地之電柱上不知何時有一男子自縊身死二十三日晚十時經同街三十二番地住戶劉麟發見立即報告警署該署得報當即前往場所檢驗死者似一商人年約三十上下結果係屬自殺並無他項嫌迹即送宏濟善堂收殮埋葬云

商情旬報(續)

—奉天二月上旬—

▲砂糖　上期市況雖屬平穩惟轉入本期因奉票跌落與舊正關係頓形閑散其價仍形平淡本期行市統計如下

品目	單位	價格
車糖(星牌)	一三五斤一袋	七、四○
雙目糖(月雙)	一五○斤一袋	一○、一○
方糖(寶刀)	二五磅一箱	三四、四○
太古糖(五潟)	一六五斤一袋	一七、一○

▲紙類　因奉票價格暴落繼以暴落一面專照單問題凝結不解故市況仍以閑散持續惟最近因串匯提高關係俯來之貨隨商品漲又日本貨因生產過剩市價鈍重只有零星交易本期各貨行市如下(金建)

有光紙(双福)	二、五○
連紙(千鶴)	三、八○
巴德嵌紙(中等品)	八、五○
印刷紙(中等品)	○、二○
模造紙(3△K)	○、二二
粗洋紙(日貨)	四、五○
粗洋紙(西洋貨)	四、一○

▲皮革　因舊正關係市況仍呈不振本期各貨行市如下(金建)

牛皮(克羅母甲種皮一坪)	○、七七
馬皮(克羅母中種皮一坪)	○、四○
熊牌靴底革一斤	一、二○
無牌靴底革一斤	一、一○
新日椽革一斤	○、七○
已鞣牛皮(厚者)一磅	一、二五
又(薄者)	一、三五
已鞣馬皮一磅	○、八○
肩皮一斤	○、九○

▲獸毛皮　前期固不甚佳加以奉票跌落與舊正關係所在市況低而不振本期行市如下(建奉票)

綿羊毛(春)	一六○、○○
又(秋)	一六五、○○
白馬尾毛(未精製)	九○、○○
黑羊毛(仝)	一○○、○○
白山羊毛(仝)	一六○、○○
猪毛(仝)	一三○、○○
猪鬃(仝)	一一○○、○○
馬尾	七○、○○
馬皮一枚	二八、○○
山羊皮一枚	三、八○
綿羊皮一枚	六、八○
青牛皮一斤	二、八○
大牛皮一斤	三、七○
蒙古牛皮一斤	一、九○

▲藥材　因舊正市況仍形閑散本期行市如下(奉票建)

棒甘草(大把)	九○、○○
又(小把上等)	一五○、○○
又(小把中等)	八○、○○
甘草片	八五、○○
麻黄	三五、○○
桃仁	一六○、○○
杏仁	一五○、○○

(完)

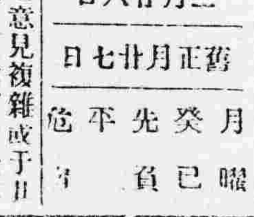

二月廿八日
舊正月廿七日
月曜　癸巳　先負　平　危宿

▲一白之人上下之意見複雜或于且取舍迷惑之日惟從來之業可稍隆盛東坤艮吉▲二黑之人諸事順利進行無何滯碍之日惟宜愼口舌巽丙庚吉▲三碧之人夢想一攫千金則凶勤于常業則諸事吉利乾壬乙吉▲四綠之人須當勉勵使無寸隙以待其佳運之至乾艮丙吉▲五黃之人奮起免勵非退守潛思之時西巽東吉▲六白之人位置徒高心志浮動無定之日飲食亦須注意西巽東吉▲七赤之人志念心焦之日前進須什分注意巽坤乾吉▲八白之人所細成就之日凡爲他人所提囑之事亦順利進行巽坤乾吉▲九紫之人運氣浮動無定吉凶交至謹守爲安艮西巽吉

大連
大連開　前八、三〇　前一〇、〇〇　後一、三〇　後三、四〇　後六、一〇　後七、三〇　後九、三〇
周水開
旅順開
大石橋　開　營口　到
▼營口　開　大石橋　到
奉天　本溪湖　橋頭　雞冠山　安東　到
朝鮮　釜山　京城　安東
▲由滿洲里到哈爾濱▼
▲由哈爾濱到滿洲里▼
長春開　張家灣　哈爾濱到
▲由哈爾濱到海參威站▼
▲由海參威到哈爾濱▼

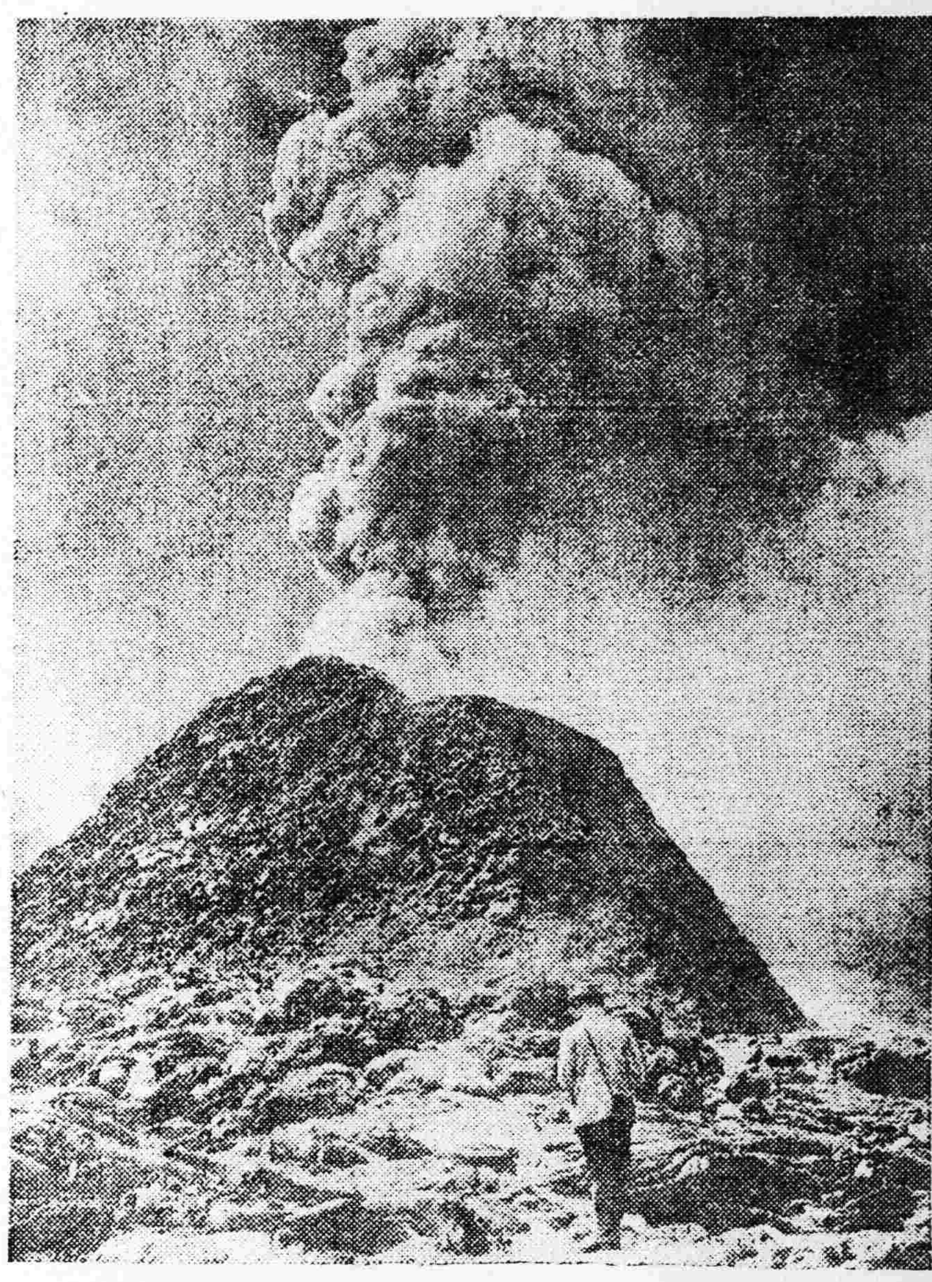

火山壯觀 有名之火山威斯歪斯(在意國)最近又開始活動圖爲其噴火口附近之形情

神皋雜俎

歡迎投稿

小說

王星五(續)(遼中解御風)

一日俄軍數十名。擁護一通事過境。往宮家。王與同人約。取通事擲塲外殺之。同人諾。王潛至臥室。用小繩拴活結。緊套通事項。一手持繩。一手持兩足。用力向墻外拋擲之。俄兵睡熟。無一知之者。跳出墻。視之。手足頻動。而無聲息。割其頭。埋之靜所。次日俄兵謂爲通事潛逃。未之追究。亦瞻有識爲民除害之心。於斯可見。後每無財用。便結合數人往要路。堵殺俄兵。以得槍馬財物爲能殺敵人。勝於殘害同胞也。其殺通事者。以其爲民害。甚於俄兵也。後西太后回鑾。天下清平。王君亦棄凶很業。欲爲國宣力。藉謀功名。圖進取焉。經當地紳耆保。投入警界爲兵。每遇命盜案。千方破之。長官喜。擢升巡長。以連破獲賊。升巡官。民除害事。爲之不遺餘力。已頌聲載道矣。後以破獲姦殺日本婦女案凶犯。升區官。因收山場捐。未順輿情。被巡記暗查。撤差押辦。經查實。受賄無佐證。開釋。仍充區官。經此次挫折。小心翼翼。倍於疇昔。凡錢財事。絲毫不苟取。孟浪事。纖微不敢作。對於公文。詳加研討。雖不能自辦。用意措詞。通當於否。問訊過便了然。凡命人。改者。無不洽合。即老公事家。不能欺也。後奚務總局。改組警察事務所。王君以成績頌聲。在人耳目。故遂升所長。西豐縣正值士紳。如樂諾廷。曲海潮。徐腭忱。曹雲階。學智均逾恆人。王君先後用爲股員。邪僻士。褒足不敢前。遇有把持者。必折辱之。前後任所長七年。無一人以貪贓枉法呈控者。固由於清廉。亦辦事有力之明徵也。(未完)

筆記

文藝叢考再編(續)(陶明濬)

時序

比蔡邕以俳優。雖屬過酷。然文人而無行。亦與俳優奚別。魏晉以來。俳優之文人。不知凡幾。要其學也。皆以爲禽犢。可以資饋送。而自已。則毫無所得。可以悅人耳目。而自已之耳目。反爲所勞。密勿瑣瑣。不如瓠肺杭肴之甘。雕薪畫卵。不如土餡疏烟之適。文人而號稱俳優。則純粹爲人而爲己之學。幾幾乎亡矣。或謂從古有文時代。因有以文章取士者。亦有以文章進身者。始於文章。終於事功。彪炳人寰。夫誰敢侮。皆勸謂文人爲俳優。毋乃太甚。曰不然。以文章取士。所取者。非止文章也。以文章之外別有事在也。使僅文章而已。則此文人誠爲俳優。若文章之外。有無限之抱負。今日見之以文章。他日見之於事業。則始於爲文章。終於爲聖賢。其言人之美也。隱而顯。其言人之過也。微而著。文章之功效。表明於世。則人之視之。如日月之在天。如江河之於地。不可一時或少。夫焉敢諷刺之乎。俳優則誠賤矣。然若優孟之屬。史爲所記。談言微中。可以解紛。片語而回人主之意。一言而定天下之亂。正不得以其品格之卑。而較之於輿台皁牧之末也。文士亦然。使其品格卑下。而文之所以感人者深。章幅平常。而所以移人者速。則君子正可節取。何必持苛論哉。

儒林文苑既分。咕嗶之儒。挾其一經之長。安坐而食。不著一語。動曰何必著書。六經皆我註脚也。於是欺僞朋興。空疏者以喜。始於欺於人。高自標置。繼乃欺於己。公然自信。『以爲道統由我負荷。天地且爲之轉移。大言不慚。久假不歸。以爲不屑爲文。夷考其實。非不屑也。乃不能也。以己之不能。乃忌人之能者。飾其名曰俳優。以自蓋其弇陋。撫心自問。恐亦難安。不如以誠自竭者。不能而云不能之爲愈也。天下之學術。皆屬小藝。如其不工。則徒託高論。亦不足貴。使其工也。』則腐臭猶可化爲神奇。而況本非腐臭。其神奇寫何如哉。文章者。至神奇之物。撫者可使爲有。盧者可使爲盜。隨手之變。千化萬彰。語大天下莫能載。語小天下莫能破。在手與筆三寸之間耳。俳優二字。何以爲惡名。不過以其託業之賤。寄術之微而已。其實亦非拙劣之人。所能模擬。其工者。以其巧。文之佳者。亦惟工而已。以蔡邕擬俳優。誠爲大酷。然以之彩容文之妙處。似亦無不可焉。

史料

平叛記 (毛荊石先生著)(冷佛鈔存 禁轉載印)(廿)

四川道御史王萬象。上疏排撫議。奏爲兵餉貴速。撫局宜破。新賜乾奮。立決進剿。以彰天威事。逆賊自作梗以來。淫掠殺戮。慘毒異常。神人之所共憤。天地之所不容。即旦夕之間。猶不可與之同處。況今已數月有餘耶。奈何內外相蒙。不圖進剿。而止與賊言撫也。更可異者。灘兵與葉兵。可內外夾攻也。灘兵乃退縮而不前。按臣與撫臣宜同心共濟也。按臣乃坐視而不救。且王洪鄧琨輩。欽命解厄之臣也。今方虛張賊礙。以惑我軍心。不圖進剿。只言招撫。臣甚不解撫之一字。何所見而云然也。將謂理之可撫。與我皇上以堂堂天子。竟有萬方。合天下而計之軍。兵不下億萬。以之除殘伐暴。何往不克。況海隅之寇。尤爲易治者乎。今乃以天子之尊。下而與叛將講撫。國體安在。此理之不當撫者也。將謂情之可撫。與賊自昊橋發難時。即當斂兵息戈。以陳其不得已之罪。靜聽聖旨之寬恩。胡爲乎無端叛逆。殘六縣。屠登州。圍困萊城。而使數十萬軍民士庶。日夜艱辛。曾不得一息之安寧也。此情之不可撫者也。(未完)

諸文

黑籍人語 (反黑子)

鴉片烟。俗名黑貨。素吸鴉片烟者。稱黑籍人。余援是義。作黑籍人語。關東三省。土沃民殷。由高帝遠。其人民在盛清時代。以皷豐之資格。得沐雨露。貴戚帝胄。遍於區村。養尊處優。倍極闊綽。飽煖思欲。以故列名黑籍者。亦衆。鼎革以還。王澤頓竭。王孫落魄。無以自給。入黑籍者。尤感痛楚。老羸轉死於溝瀆。壯者漸習夫賤業。寶產鬻地。差足自養。漸入佳境。其有列名黑籍。而仍存在者。寥若晨星。有之。亦惟少數之亡國大夫耳。方感運命不造。遭逢不偶。大有天地雖闊。無處駐足之概。詎否極泰來。張帥入都。安國定鼎。討赤援豫。軍需孔亟。前朝遺官馬某者。建議籌餉。稅徵黑貨。佳猷朝上。綸音夕頒。遂錫馬公總辦盛京黑籍人民。於是乎有禁烟局之設。而一般久蟄弗伸之黑籍中人。驟獲甘霖。蠢然而動。遂共燃已死之灰。重樹黑色之幟。福音天錫。塊壘全消。於是大伸腰腰。共顯黑手。上書投刺公門。謀腈縣局。次爲託親求方希膺黑署員役。總局以下。轄縣分局五十餘縣。縣分局轄分所長若干人。所長以下。稽查僱員若干人。其他文牘差役等等。約略計之。各總局估四十人。縣分局二十人。區分所十八。全省之服務黑籍機關者。不下數千人。聞其最下差役。最低薪俸。月亦支奉大洋四十餘元。其他若局長。所長。上之支月薪大洋三百。辦公五百。所長薪大洋一百。辦公亦數百元。似此隆遇殊恩。誠黑籍同胞。不世奇遇。千載一時之黑運也。於是乎街談巷議。旅店伙房。土棍流氓。囂焉思逞。口所談者。心所想者。不曰局所設於某處。即曰黑事可作。不第在籍者。大事活動。甚至執教鞭者。亦有感薪俸之旅薄。而思染指黑事。謀發黑財者。其他農商工賈。販夫走卒。莫不大事奔走。急謀入籍。語云。大利所在。人爭趨之。於此事而益信然。似此省縣區村。咸急急於黑籍之是爭。雖然南山之竹。亦難語其梗概。玆特用抽象法。提出一邑。以概其餘。其邑維何。即興京是也。興京爲遜清發祥地。失勢王孫。罷官開曹。所在皆是。前此之潛伏黑籍者。實繁有徒。今隣興邑黑籍局長者。爲永陵前官防某君。非服官興京。二十餘載。前者馮軍逼宮。山陵取消時。某君避赤禍而遂引領應黑運以重來。其戚友故舊。於焉相彈冠之慶。而遂各瓷分沾黑福之思。於是公車甫下。公寓如市。名刺如雪片飛來。荐書似黑雲壓至。肩摩股擊。呵氣成雲。揮汗如雨。門成鄒魯。交通爲塞。於是上自邑宰縉紳。下至商賈平民。莫不爭相結納。荐人者。自荐者。謀充分所長者。謀開黑貨莊者。莫不群情騷動。官廨私室。街頭巷尾。莫不有口流涎。有手爭攫。思沐黑恩。冀發黑財。即鄉黨自好。而不在黑籍者。亦復足履黑署。口聞黑官。希荐黑員。人心之黑也如此。噫。是非記者之口過筆刻。實事尚黑。勢不得不用黑筆作此黑籍黑語。誌黑人之黑記錄也。故謂之黑籍人語。

戲評

致劇員一份子(續)(方一夔)

二、解釋

閫丁唱小曲。劇員一份子是以爲體貼觀衆的心理。是莊諧並用。而迎合觀衆的心理的。這一點。我確實是尙未覺。不顧劇情而只求一時無聊的打諢。取得觀衆無謂的閧笑。而要其演劇的一個條件。我只好引一節愁佛西先生的話來說罷。

「但是諂媚觀衆的人。不配稱爲戲劇家。打個最簡單的譬如罷。某劇照理應該是個悲慘的結局。但是觀衆往歡喜大團圓的末尾。所以那位寬劇的人就迎合觀衆的心理。這種人我稱爲諂媚觀衆的作家。他的作品沒有他的個性。他是最下流的作家。中國公共遊戲場的「文明戲家」不但不配諂媚觀衆。而且引誘觀衆。所以我們應該痛擊他們。」

余上沅先生也說過那樣的話。

「…給書批評家或是音樂批評家。會給「群衆心理」一個地位麼?…好的戲劇同好的音樂和給畫一樣。能夠叫你。他。我。都各自成爲一個單位。此時群衆便不是一般所謂之群衆了。宅是若干單位。個人。所組織成的群衆。下流的「文明戲」產生群衆。莎士比亞的戲產出個人。」

我的戲劇知識。簡直是等於零。不敢斷定一個。劇的表演。是應該不應該去迎合觀衆心理。但照這兩位先生的話。似乎不必要教知識階級和普通的人。勻配起來。盼望觀衆都能得幾分滿意了。致于劇情的不呆板。而能得莊諧並用之妙。更似乎不在這上面罷?匠代的大戲劇家蕭伯納。他的劇本裡常常有極詼諧的情調。然而他並不是和那天叫爲情犧牲?裡那種的引誘觀衆罷?

我的戲劇知識。眞不敢說有。一來我不懂外國文。不能直接去看原文的書。二來我又沒有研究戲劇的朋友。上外國去了回來。告訴我外國的戲劇是怎樣的。除看了幾本譯譯過來的劇本。和一些正在那裡研究戲劇的。中國同胞的關於戲劇的文字外。說也慚愧。我眞不敢說是認識了戲劇。蒙劇員一份子的不棄能以尙未覺三字來鼓勵我。我當拳拳服膺以自勉。(未完)

文苑

賀新郎 (馬東庵)

紫塞飄零久。廿年來風狂未減。擬情依舊。小別思量如隔歲。兀自惹人消瘦。最難遺黃昏時候。雨歇雲荒香。夢聽寒杳蛩。悽惻燈如豆。衾與枕淚濕透。瑤台憶昔初携手。嫩涼天闌干笑語。花陰杯酒。我比冬泥鄉比絮。沾作一團骨肉。奸世世心魂相守。誰料侯門深似海。苦相思勞燕分飛後。千萬恨知邪否。

除夕步楚材先生元韻

他鄉度殘臘。窮困若爲情。守歲人無作流年日轉清。居蘇溫短夢。關塞苦長征故國三千里。回頭感慨幷。

集蜾江陳太傅齋中小飲和李君東園五十自壽韻 (祝三成多錄)

相逢京國恨蹉跎。烽火餘生似夢過。南極一星遺老盡。(闔座中舊縉紳翰林中惟太傅一人)西冷七子印人多。(君工書畫鐵筆尤精)但知山重恩難報。遐間河清壽幾何。(君以布衣有錢食不忘之意尤爲斯世罕見)愛煞北陵陵下路。幽居一徑入青蘿。便逢佳日草蹉跎白髮。青眼此地過。名士華筵今有幾。故人秋葉漸無多。苦吟張繼應猶健(謂仙舫)豪飲袁安今若何(謂潔珊)聞說佳人住空谷。年年補屋自牽蘿。

文虎

獻醜的燈謎 (耿射)

小兒無恙。(聊目一)嬰甯。

七八月之間旱。(藥名一)夏枯草。

吊者大悅。(四子一)臨喪不哀。

滿林紅葉。(五言詩一)樹樹皆秋色。

犬吠荒塚中。(聊目二)野狗咬鬼

內蒙古。(藥名一)前胡。

郵差。(六才一)書兒信兒還望着他悽悽惶惶的寄。

上刀山。(古文一)寄身鋒刃。

秉燭夜遊。(古人一)歸有光。

伐木丁丁。(古文一)聲在樹間。

升高等。(聖經一)小學終。

桃獻千年壽榴開百子圖(聊目二)果報。

面壁人。(六才一)怎不回過臉兒來。

周瑜打黃蓋。(藥名一)苦楝皮。

新年初一。(書經一)正月朔旦。潤生作。

情長紙短。(易經一)書不盡言。全刪。

黑土。(地名一)即墨。

老眼看不眞。(藥名一)血竭花。

一片冰心在玉壺。(藥名一)寒水石。

一碧萬頃。(地名一)青海。潤生。

人情眼。(書名一)禮記。

直省督軍已有人。(三國人一)許褚。

鐸聲

塡倉飽食

東京歲華記云。正月廿五日。人家市牛羊豕肉。恣饕竟日。客至苦留。必盡而去。名日塡倉。鄙意年來中央各機關人員。因薪水拖欠。枵腹從公。狀至可憫。政府雖窮。亦應籌一筆欵。於是日多購牛羊豕肉。將各機關人員聚在一處。請各人盡量大嚼。在政府所算一種之酬勞。在一般人員視之必以爲今日居然得此一飽。眞乃出諸望外。嗣後餓死亦瞑目矣。此等一勞永逸之法。政府何樂而不爲乎。

新潮沫

浪漫的文藝與古典的文藝

譯自小泉八雲的文藝的解釋 (續)

凡窺見對於古典規則的國家文藝的利益那麼你的職務就是盡力古典的在這個時期的你將見那較大的經驗使你無論在那一方向上更爲靈敏但在起頭比較好的是加入這兩方的營盤之一並且你將來服務文藝何方面是你誠懇的擁護有這個完滿的斷案才能夠加入任何方的營盤

你知道在機器中有一部分制止速度的機關…防止機械工作太速設若機器沒有這工具作管理他就很快的把自己打碎了那麼保守主義古典主義所作的事恰如以上所提示的他防止改變太速他防止文藝的機械的破碎在別一方面他自己也作成些好東西像我剛才說過的古典佔優勢的一個長期限內的意義就指示文藝的停滯這個是在歐洲文藝上保守派的故事無論何時他一有至上的威權文藝就開始衰敗或漸歸荒蕪但另一方面那無限制的浪漫的傾向也足引到文藝衰敗的地方起初浪漫的自由原則僅行之于比較窄狹的範圍裏然至現在在自由派中更不忍耐更不謙遜的一部分居然甘心打破他們向日所希望維持的規則後來打破一切規則很容易變成現代的時代到結果國家公衆討厭這結果了且從事于一種極強烈的反動把古典派又抬在至高的威權上這個傾向現在法國的文藝史上很是明顯在那里由于文藝的自由主義的過度曾激起一種反動在英國也有一種古典的反動正出世的預兆散文頹廢了詩幾乎寥寂而當我們看見散文的一種頹廢及詩的一種比較寥寂時過去的經驗告我們說古典的反動是很容易的

(未完)

廣告

查本號所有座落奉天洮安及江甘井等縣荒地現正從事開墾並無出賣之議乃聞有人假託本號名義在外出賣如果屬實確係詐騙除由號派員查究外用特登報聲明無論何人幸勿收買此地致受欺朦是爲至盼

吉林永衡官銀錢號啓

多小公司啓事

招聘職員礦務技師一員月薪奉大洋壹百五十元以專門學校畢業者爲合格產業部主任一員月薪奉大洋壹百五十圓以熟悉地面頗有經驗者爲合格製圖人員月薪奉大洋壹百元以熟習建築圖樣者爲合格二等辦事員二人月薪奉大洋壹百元

多小公司瀛車部股東鑒十五年度結賬共得紅利年利五分三厘除公積及工人獎金外每股應劈紅利二分望各股東持股票至本公司瀛車部取利可也

奉天南市場多小公司啟

招生廣告

	本科	日語別科
招生額數	約五十名	無限制
學科目	日語、漢文、英文、簿記、算術、珠算、商業、其他各種	日語
卒業	三年卒業(但願入日本各種專程度之學校者修業一年之後本校向各該校特爲介紹)	一年
教授時數	晝間每日五六點鐘	夜間每一星期十點鐘
開學	陽歷四月六號	陽歷四月七號
學費	每月金壹圓五角入學之時納	每月金壹圓入學之時納費壹圓
入學資格	高級小學校卒業以上及有同等學力自十四歲至廿五歲者	無論男女並無限制
入學試驗	漢文、算術、口試。陽歷三月二十六號行之	無
報名期	陽歷三月二十五號截止	陽歷四月六號
卒業生數	中日兩方面官署學校銀行會社洋行等共計一二五名	有

奉天同文商業學校

校址奉天小西關赤十字病院前

鳴謝太古洋行賠欵迅速聲明

茲以敝市場有樓房二十間在太古洋行投保火險大洋壹萬叁千元於去歲舊歷十二月初六日完全被焚該行當即驗明已於正月初十將欵如數包賠足見該行辦事便捷信用卓著特此聲明以資感謝

長春營業市場啓

天花可怕

天花病最可怕病稍重喪性命病輕者瞎眼睛大麻臉亦怪醜防天花宜種痘買痘苗到奉天利亞號經理店貨物高定價廉每一打收半元現當春季各地天花盛行爲預防計本號備有大宗痘苗每打只售大洋伍角郵費在外

北京中央防疫處奉天獨家經理店小西關

利亞大藥房啓

撫順線

奉天開	撫順到	撫順開	奉天到
前六、五〇	前八、二五	前六、四〇	前八、一〇
前九、四〇	前一一、一五	前九、三五	後一一、〇五
後三、四〇	後二、一五	後三、一〇	後一、四〇
後三、二五	後五、〇〇	後三、四五	後五、一五
後六、五〇	後八、二五	後六、四〇	後八、一〇
後九、五五	後一一、四五	後九、〇五	後一〇、三五

營口線

前八、[illegible]	後一、[illegible]	後五、三〇	後九、一五
前八、[illegible]	後一、三五	後六、〇五	後九、五〇
前一〇、[illegible]	後二、[illegible]	後三、三五	後六、五〇
前一[illegible]	後三、五[illegible]	後四、一〇	後七、二五

安奉線(時刻)

安東	鷄冠山	橋頭	本溪湖	奉天
前七、〇〇	前八、四五	前六、一五	前七、一〇	前九、三五
前一一、三〇	後一、三九	前一一、〇〇	前一一、〇三	前一一、〇五
後四、一〇	後七、三五	後三、二五	後五、〇一	後七、〇五
後八、四〇	後一一、四五	前三、三五	前四、〇〇	前六、三五

安東 釜山

安東開	釜山到
前八、〇五	前九、三〇
後五、四〇	後六、五〇
後九、三〇	後八、一〇

鐵路

扎蘭屯	齊齊哈爾	安達站	哈爾賓到
後一〇、四三	前二、一五	前五、二四	前八、三〇
……	後一、一五	後四、三五	後七、五〇

扎蘭屯	博克圖	海拉爾	滿洲里到
前三、五八	前六、五四	後二、二三	後四、三〇

哈爾賓開	雙城堡	三岔河	陶賴昭	張家灣	長春到
前一〇、〇〇	前一二、〇六	後一、一一	後一、五〇	後三、一三	後五、四〇
後二、〇〇	後三、四二	後五、一二	後五、四六	後七、〇八	後九、三五
後一一、二五	前一、〇三	前二、三三	前三、〇五	前四、三六	前七、〇〇

橫道河子	穆稜	綏芬河	海參崴到
後八、三八	後二、四四	前七、二〇	……

石頭河子	一面坡	阿什河	哈爾賓到
前五、五二	前七、五七	後二、一九	後一、三五
前一、三五	前三、四三	前七、二三	前八、四〇

滿鐵

大連到 周水子 金州 普蘭店 瓦房店 熊岳城 大石橋 海城 湯崗子 鞍山 遼陽 蘇家屯 奉天到 奉天開 鐵嶺 開原 昌圖 四平街 公主嶺 長春到

長春開 公主嶺 四平街 昌圖 開原 鐵嶺 奉天到 奉天開 蘇家屯 遼陽 鞍山 湯崗子 海城 大石橋 熊岳城 瓦房店 普蘭店 金州 周水子 大連到

本行現到大批(勒人)
PUGEOT牌(又名汽國寶)
最新式脚踏車及二輪自動車
該車于全世界最負盛名每于
長距離賽會中無不奪得錦標現因
初此到奉為酬諸君惠顧起見價碼
格外克己如蒙惠臨參觀無任歡迎

BOIXO FRERES

東三省總經理
法商歐亞洋行

中電話一四〇〇號
日電話一三七四號
暫借

米國新式 農業用 諸機械

牽引用トラクター
連結機械鋤

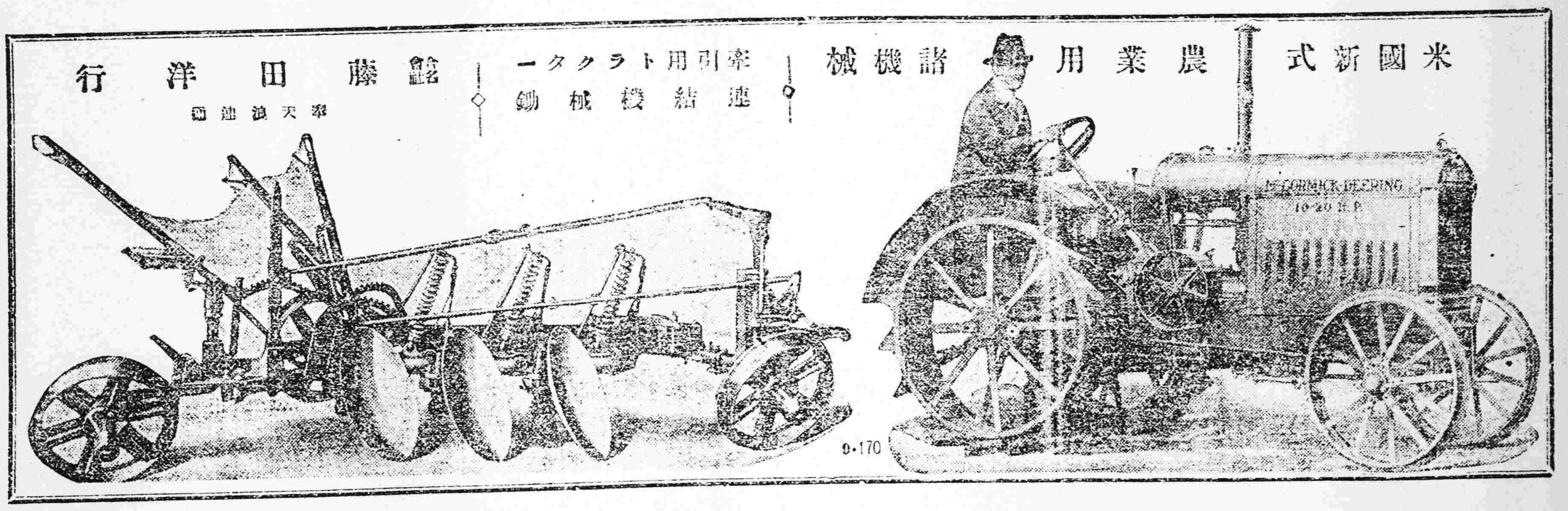

合名 藤田洋行
奉天浪速通

本金壹億圓(全額拂込濟)
積立金八千九百五十萬圓

橫濱正金銀行
奉天支店

(宿直用)
電話 日一一一番 日一二二番 日二五一番 中七〇〇番

總行 日本橫濱
分行所在地 東京、名古屋、大阪、神戶、下關、長崎、青島、濟南、天津、北京、香港、上海、廣東、牛莊、大連、開原、長春、哈爾濱、西貢、新嘉坡、蘭貢、卡魯卡達、孟買、卡拉其、馬尼拉、斯烏拉巴牙、斯馬蘭、巴大必牙、西脫尼、倫敦、里昂、漢堡、亞列其刪脫利阿、布哇、桑港、羅斯安琪路斯、細牙脫兒、紐育、利歐加內羅、布宜納斯愛兒斯

朝鮮銀行

本店 京城
內地出張所 東京、大阪、神戶、
鮮地支店 釜山、大邱、平壤、鎮南浦、元山、群山、木浦、清津、會寧、
滿洲 大連、旅順、營口、遼陽、奉天、奉天新市街、鐵嶺、開原、長春、安東、龍井村、哈爾濱、傅家甸、
支那 上海、青島、天津、
其他 浦潮斯德、紐育、倫敦、巴里、其他內外國各要地均特約代辦理

清水式推米機

在東洋推米機的首創實在能力很大着的著亦竟在第三回東京發明品博覽會推米機十六種能力比較試驗最高成績得着月桂冠的獎彰就實在是吾清水式的推米機啦

但在中國推谷子爲獨一的利器

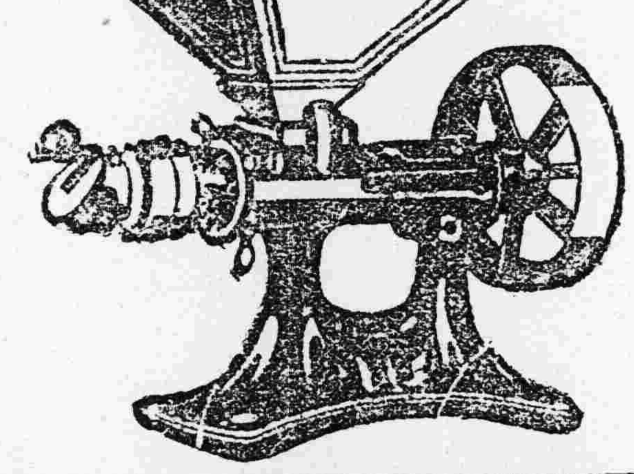

天下唯一清水式推米機滿蒙總代理
奉天新站三層大樓 合名會社 藤田洋行

大王牌精米谷子機

本機特長 絕對無砂 精白佳良 回轉很少 發熱絕無

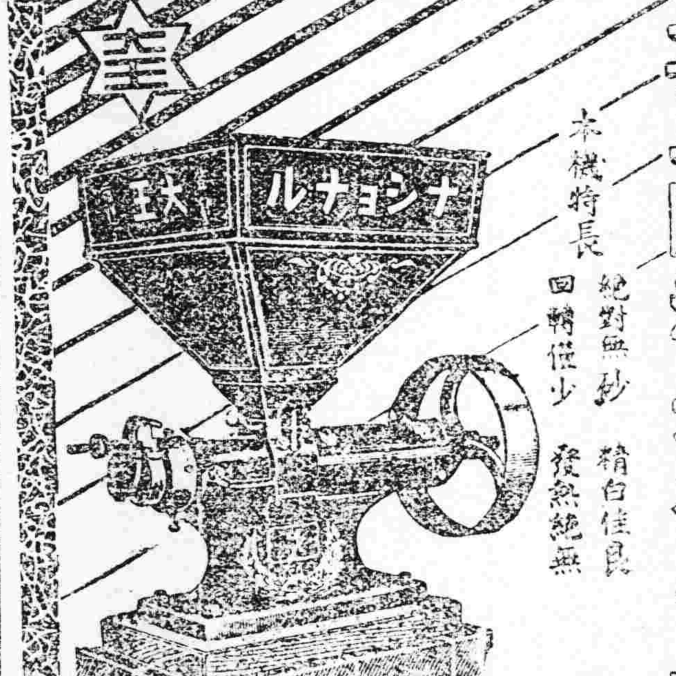

奉天 同天洋行
總行在日站琴平町六番地
日電話一四二番

人造乳是下奶的最有效……效……效……驗……驗……驗的藥

人 (二)

各埠藥房 連服此藥兩瓶 乳汁頓增長八倍 均有經售

定價每瓶現洋一元 外埠函購加郵力包裝郵票三角 北滿外國地加倍

奉天城內西華門街北西號小西關路南
永年西藥房發行

介紹醫院啟事

吾奉向無最完善之公立醫療機關凡患病者莫不仰賴於外國醫院各感風俗不同語言迥異隔閡之感實所不免是以同人等募成巨欵在小西門邊外公園後設立一公立醫院本公衆慈善之心從事診療內部仿東西各醫院之設備置有診察處凡內科外科小兒科皮膚花柳病科耳鼻咽喉科產科婦人科眼科等症均能醫治並設有愛克斯光線電氣治療科凡昔力所不能達到諸症亦能手到病除病室採取中西折中式關於暖氣通風衛生設備無不完善其醫院內一切佈置亦均清雅製藥看採西法用精良藥品製造並設有藥綿部自製脫脂綿紗藥繃帶誠吾奉醫院所未有至於藥價之低廉施術之精細看護之周到待遇之親切尤為吾省所有各醫院之特點該醫院現已開幕二載於茲醫治全愈疾病患者已萬數千人成績卓著功效昭然凡困於痼疾者曷興前往診治俾得成護健康同登壽域用特介紹周知幸注意焉

介紹人 楊霖閣 于雲章 彭相庭 姜雨亭 張霖 畢瑞卿 高鳳鋒 佟德一 李香齋 王子敬 王明宇 陳漱惠 劉海泉 于濟川 趙雲屏 張仙舫 林渭塵 李鐵珊 菊畦等 同六

合名會社
大倉組

營業課目

電裝•電械 各種機料 鐵道材料 五金雜貨 鋼鎖水管

硬煤煙煤羊毛皮件呢絨 五穀雜貨電氣機械器具 海味肥料汽車並其材料 油類木料焦炭硫磺黑鉛 道木洋火綿花洋絲洋布

包辦工程 代理水火 人壽保險

日本電話八八四番
總辦室一九四九番
總辦公館一五七九番
中國電話一五六五番
一四六一號

▲總行 日本東京京橋區銀座通二丁目七番地

分行 北京、天津、上海、漢口、香港、奉天、安東、大連、本溪、倫敦、紐約、漢堡西土耳、均及其他各主要地方

奉天出張所 奉天浪速通四十六番地

大贈送

第威德虎力丸、爲補品之王、要性王道、不熱不燥、無論男女老幼、皆宜服用、在此冬令進補之時、本公司又舉行特別贈送、可謂雙關良機、請向任何藥房購第威德虎力丸、化一瓶之價可得雙倍之貨、購百丸大瓶一瓶、可另得贈包十三包、計丸一百零四粒、購四十丸小瓶一瓶、可另得贈包五包、計丸四十粒、千載一時之好機會、幸勿當面錯過、

服後結果

奉天萬芝堂蔘茸莊

三黃寶蠟丸 主治跌打損傷瘀血作痛服此丸有起死回生之力每付八角

麝香壽膏 專貼無名腫毒疔瘡惡瘡瘰癧鼠瘡對口乳癰痰核瘰瘡無不效驗每付價洋一元

麝香散 專治諸般瘡症疼痛難忍急上此散無不效驗大瓶一元六小瓶八角

蓯茸補腎丸

此藥專治男子先天不足後天虧損少年斲身太早房勞過度腎虛腎寒精冷妲求不能種子陽痿不興與而不久夢遺滑精腦髓空乏腰痛耳鳴精神短少自汗骨蒸以及婦女經脉不調赤白帶下下元虛冷久不孕育等症服此藥添精種子壯陽補腎大有奇功每匣三元六角一打三十六元

立止咳嗽藥

專治男女老幼諸般咳嗽不論年深日久虛損勞傷咳嗽吐血痰中帶血傷力咳嗽肺虛痰喘睡臥不安飲食少進內傷外感肺經不清此藥善能止咳定喘養血清痰能補能和能清能散管保去根永不再犯立見功效每付價洋八角拾付七元五付三元五角

虎骨熊油膏

專貼風寒麻木諸般積聚腰腿疼痛遺精白濁腎虧潮濕小腸疝氣手足拘攣筋骨久疼肚腹瀉痢按穴貼之效驗大張二元小張一元

神效虎骨酒

專治腰腿疼痛手足麻木半身不遂五勞七傷服此酒神效每大瓶七元小瓶三元五角

米氏救喉散

專治咽喉諸症單雙乳鵝喉癰痧疹瘟毒喉花柳攻喉或咽破爛水漿不進吹之立見功效每大瓶二元四角小瓶一元二角

開胃止痛丸

專治男婦心胃疼痛胸膈脹滿飲食無味嘔吐噁心寒積肚痛等症服之甚效每付七角五付三元十付六元五角

調經種子丹

專治婦女經脉不調氣滯血少時常腹痛崩漏帶下心熱服滿咳嗽盜汗腰疼腿軟服之調經開鬱每大匣八元中匣四元

保胎健母丸

專治婦人患墮胎者或一次二次者或受孕之後久服此丸萬勿墮胎之患誠爲保胎之良藥每匣四元

雙合化痞膏

專貼男婦諸般積聚心胃疼痛胸膈滿氣逆腰腿泄瀉痢疾遺精小腸疝氣痞塊手足肚腹疼痛常貼此膏化痞消積速效每份一元二角

牛黃上清丸

專治上焦風熱痰火內發言語緊澀身痛頭暈眼目不利風寒四時口燥舌乾鼻塞咽喉赤腫耳鳴等症一服神效大盒三元小盒一元五角

琥珀逐淋丸

專治五淋白濁小便刺痛佔染花柳魚口便毒毛髮脫落口鼻腐爛服之消淋解毒消腫止痛下元調暢尿道通暢每包一元二角

明目退翳散

專治眼疾無論遠年近日風火暴發紅腫赤爛雲翳障翳白膜遮睛努肉迎風流淚一切等症用之簪搽京水點之其效如神每瓶八角

總號 醫士 ▲孔益忱 趙春園 王紹嚴
分號 醫士 ▲劉東閣 李智民 應症
奉天省城 總號大西關大街 分號鼓樓北市場 萬芝堂謹啓 電話一一四三

此藥各埠均有代售外處函購郵費自備

此上海女孩前曾患胃症現下康壯肥美

乃感謝嬰孩自己藥片之功力

呂運亨先生係上海大韓僑民團長並上海韓人仁成學校校長爲其幼女具證書如左云 小女曾患胃痛之疾且大便祕結肚內有風膨氣而作終夜因痛啼哭不已余妻投以卑麻油即瀉油以清臟胃積垢雖稍見微效但終不絕根且小女服用瀉油之時極其爲難於是決計試以嬰孩自己藥片不料一服立見功效大便通暢肚痛亦止即能安眠長夜酣睡至現下小女業肚肥美鄙人夫婦喜出望外皆自己藥片之所賜也嬰孩自己藥片乃是韋廉士醫生所特製係嬰兒及小孩之尋常各症之靈藥也即如嬰兒 胃弱不化 大便閉結 肚痛腹瀉 寒熱交作 腸風嘔吐 出牙各症 驚風痰厥 傷風感冒 蛔蟲等症 均見奇效 凡經售西藥者均有出售或直寄郵票大洋六角至上海江西路六十號韋廉士醫生藥局原班郵寄一瓶郵費在內每六瓶大洋三元

畫週刊 第二十四號

須到靈地去（小天）

人傑則地靈。地靈則人傑。人生足以支配自然。而自然亦足以支配人生矣。荒村漁市而大詩人出。立於使山河色壯。日月光增者。是人傑而地靈也。雲體奇秀。林壑幽邃。本一畎畝之夫而卒成爲世界一有名之畫家者。是地靈而人傑也。蓋人傑地靈。則可證人生作爲而支配自然之本來面目。而地靈人傑。勢必由自然之現象而影響其人生之良能。所以人可傑而地亦可靈也。然人由何而傑。地由何而靈乎。曰。傑雖由天生。要不能不成於環境。靈雖出於自然。亦不能不得諸人爲。是人傑與地靈。不無密切之關係矣。雖然。不論關係若何。以吾所觀。人生終須自然所支配。換言之。亦即地靈而人傑也。然則靈川麗峽。天成之王摩詰。輞川長秀。而所畫山水。遂爲圖繪之祖。不獨爲中國宗繪畫中之一大詩人也。法國之米勒亦然。其地乃巴比仲之田園。出而林谷之良辰。巴比仲村。有森林。特殊之風光。故盡其所能。作成傑作。[illegible]先覺藝地。不可謂人傑獨出自天才矣。

田園風景畫家米勒號

巴比仲派之柱石

近代法蘭西之一平民藝術家也

◇米勒畫伯肖像

十九世紀法蘭西之古典派與浪漫派繪畫。因革命思想。科學進步。既就衰微。同時自然派乃乘勢而起。自然派Naturalism者。古典浪漫二派之反動。以人生皈依自然爲趣旨。而研究空氣光線色彩諸方法。以描寫戶外風景人物之畫派也。考培Courbet爲斯派之鼻祖。至巴斯廷Bast[illegible]

[illegible]易斯尼古米拉勒Louise Nicholas Millet。母日亞的里特亨利Adelaide Henry。畫伯姊弟凡八人。彼乃其次也。其祖母曰路易斯加美林Louise Lumelin。爲一質樸虔敬而又慈善之婦人。當未嫁時。極嗜音樂。及于歸後。信神甚謹。教子有方。一家睦肅。里中無與比者。箕裘克紹。兩世皆依農爲生。及生畫伯。加美林老嫗愛之不啻掌上之明珠矣。畫伯幼時。除受父母教育外。更得其祖母弟西亞師之感化。十二歲頃。伶俐異常。村中教堂有牧師某。授以拉丁語。習則無不嫻熟。牧師異之。其居家則肆力操作。凡種植耕耘以及畜牧之事。無所不爲。恆於暇時。從其父遊郊外。以流覽其哥拉契而濱不營那威寒村之景之一牧。立於羣羊圍繞之坡路上及隣人與農夫麵包二幅。不忍釋手。既而歎曰。此天才也。安可埋沒於荒村畎畝之間。遂收爲弟子。爲氏導入博物館。使之觀摩荷蘭及富期特古代畫家之作品。因此彼乃潛心描寫古畫矣。一日。哥拉契使者以其父計音至。（一八三五年十一月二十九日。其父辭世）。畫伯悲痛之餘。乃輟學回鄉。居喪中。勤工作。尤甚於畫。旋以其祖母催促。擬再習畫。

牧羊婦（米勒畫其弟所刻）

[illegible]

百法郎。合計一千法郎。而畫伯之束修日用。方是所用。遂於一八三七年一月三十一日赴巴黎求學。自此盤居於斯地者。竟十有二年之久焉。大雪中畫伯抵巴黎。以鄉村青年不慣都市景象。而白雪頻降。燈火爲昏。狹衢短巷。馬車絕跡。使彼悄然有感。以爲學畫來此。不免引人生入機械。雖然。亦不得不爾也。彼處巴黎不啻小樹移植異地。不克適其天性。然爲其所愛者。尚有魯維爾博物院在焉。畫伯因詣該院。瀏覽古代名家作品。彼拜倒於密蓋朗解羅作品之前。其言曰。吾獲孟特納Mantegna之印象。而完成功夫則得自密蓋朗解羅。由於普信Poussin及密氏諸公之藝術而使吾尤景仰古來之畫家云。當時法國適藝術界有古典與浪漫二派之爭。而畫伯則獨憶及其鄉里之風光。以爲戴拉婁契Delaroche與其思想少爲吻合。而郎婁且告其師事也。乃入戴氏之門。其初彼之畫風甚爲冷落。仍不外其舊藝術之範法耳。時人則以綽號號稱之曰「森林中人」。蓋訊其過於蕭疏也。然亦獨具異稟之少年用舍畫伯。固不懈其豔議。依然故我而施行其自己之村樸型之描寫也。後與其友馬羅爾Marolle同宿一處。恆以讀詩論文爲事。然以日用不敷。則賣畫自給。且從其友之勸而模仿波琪斯Boucher及夫拉哥德Fragonard之畫集。售之得十法郎或十餘法郎不等。一八四〇年。始將其繪畫。送至沙隆Salon展覽會。其一爲其至友馬羅爾肖像。再則即其某親屬之肖像也。獨後者被審查者所選取。然終經公衆批評家所拒絕。畫伯乃悵然歸來。

幼兒

[illegible]

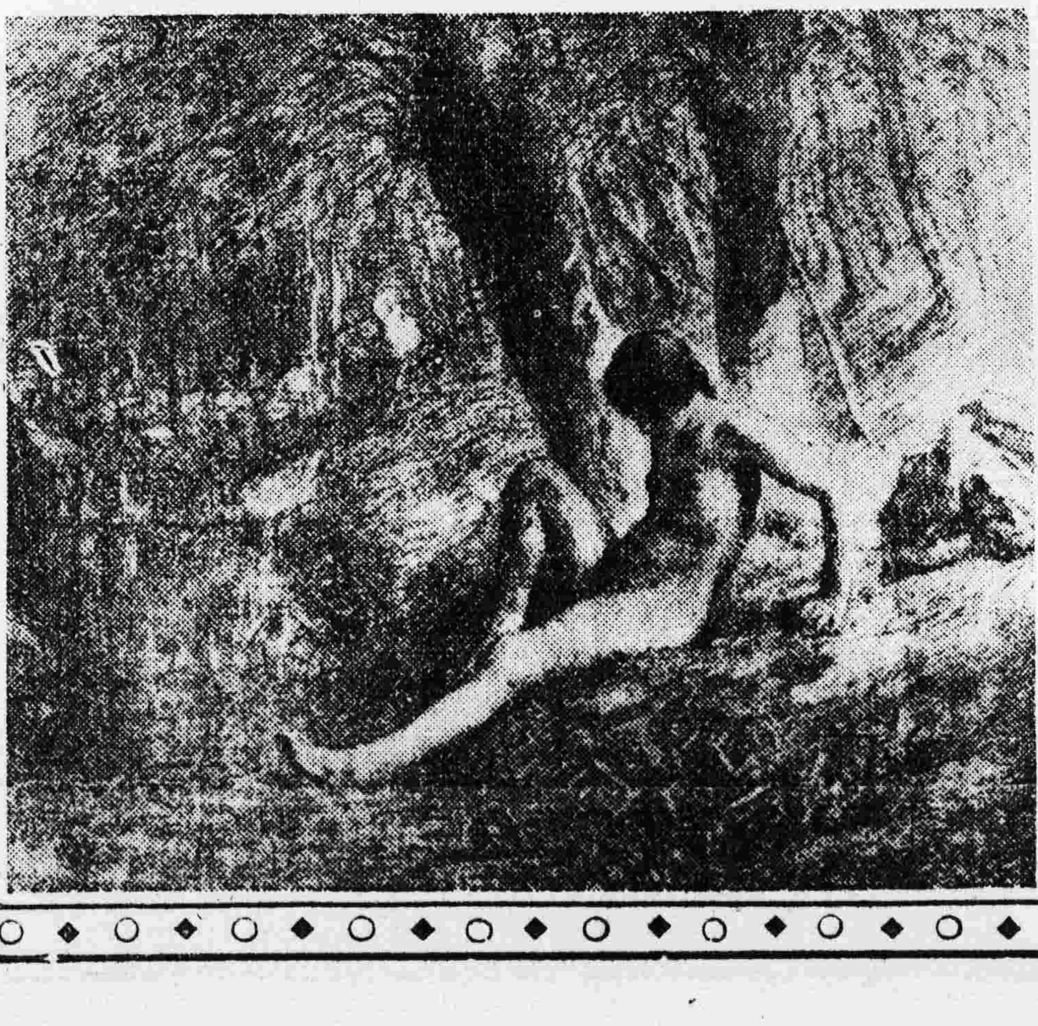

浴女

[illegible]

鋤地農夫

[illegible]

編物遊戲

汲水

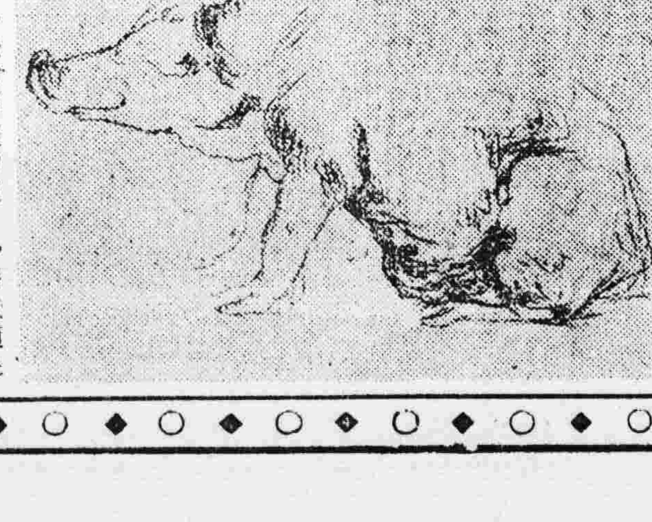

豕（速寫之二）

[illegible]

昭和二年二月二十八日　發行人宮川貢作　編輯人菊池武一　印刷人石原庄太郎　發行所　盛京時報社

第四十二號

每星期一出刊一張

◆◆歡迎投稿◆◆

西洋哲學史要略(二)

(悲笳)

二、希臘初期哲學

(西元前七世紀之後半至五世紀之後半)

希臘初期概況　希臘人富於思想藝術天才。其所居之地。又極風光秀麗。人民經商海外多半致富。而尤以小亞細亞半島上希臘之殖民地。最爲富饒人民安居樂業。得以暇時從事研究自然現象。遂爲歐西數千年來哲學之導源。其最先問題。以宇宙變遷中之究竟實在。爲其中心。美利都斯派。紀諾芬尼斯。希拉克利圖斯。巴門尼底斯。諸派相繼而起。皆以宇宙本質爲一單元之實體。然其哲學之基礎。其後各家學說。互相爭辯。各趨極端。無從解決。調和派之多元論從之以起。多元論後。哲學問題。漸棄其對宇宙之熱心。而趨向於人事。是爲哲人運動。及其末期。崇尚詭辯。爲蘇格拉底哲學之起點。

本期問題　本期雖成三小階段。(單元論諸派。調和派諸派。哲人運動)而問題之變遷則僅一次。約西元前四八年以前。希臘哲學中心。在乎變遷宇宙之本質。其後則轉而偏重人事。此二者即希臘人之兩大問題也。惟其間之交替。並無明確之界限。故雖爲之劃分爲界限嚴明之二時期。惟以宇宙論及哲人運動指出其大略趨勢而已。

(一)單元論　本期之中。有一最異之假定。爲近世人士。所難於了解者。即萬物有生論是也(Hylozoism)實者是種主張。極易了解。其意一切宇宙間之物質。皆係有生機之存在。蓋初民思想。對自然事物。莫不如此。我國上古。對天之觀念。即其一例。讀者祇須假定對現在科學。毫無所知。運理物理之別。亦未分曉。而以物質之運動。即爲物質之生命表現。即無以異於初期希臘哲學之假定矣。

(1)美利都斯(Miletus)學派(約在公元前六四〇—五〇〇)美利都斯者。小亞細亞海濱之一希臘殖民地也。希臘最初哲學居是地者。凡百餘年。以太利士(公元前六四〇—?)(Thales)安納西門特(Anaximender公元前六二一—?)安納西門尼斯(Anaximenes公元前五六〇—五〇〇?)三人爲其首。其目的即在求宇宙中最有生命(即能運動之意)之物。而據以爲宇宙變化之本。太利士以之爲水。安納西門特以之爲(無定)。安納西門尼斯則以之爲空氣。蓋水與空氣。最爲易於變動之物質。遂被認爲本體。至「無定」之觀念。則以安納西門特以爲宇宙間實在物質。無可以爲宇宙。變遷之本質者。故名之曰「無定」「無定」也者。無實物之性質。而有其生命者也。至此種宇宙本質。何以能詮釋宇宙變化。則三家主張。非今所能得知矣。

(2)紀諾芬尼斯(Xenopheaes公元前五七〇—?)紀諾芬尼斯以爲宇宙本質。并非變易之物。其性質實永存不變。囊括物質之實体。而爲人類崇拜之一對象　名之曰神。是神也者。非精神之神。而有物質之体。不費力而統制人類。惟此神之觀念。在紀諾芬尼斯之心中。並無清楚形象　惟以之爲人類崇拜之對象而已。

(3)希拉克圖斯 Eeracleitus B.C.五六三—四七)希臘哲學至此已大有進步。其學說較之以前兩派。甚爲圓到。謂宇宙中並無所謂不變之實体。其所舉証據甚夥。普遍變易之說。因以成立。至其爲此宇宙變化之本質。則爲火。蓋以火爲最活動而有生機之物也。火之所以形成萬物也。其法有二。曰凝聚曰析解。二者一往一復。遂成變遷之宇宙。且不獨此也。變化之關係。從宇宙間僅有之實体。一切事物。皆爲相反者之調和。而又爲分裂之起點。此種變易。其性質公正而合於理性。然宇宙間命定之事實。故賢者樂天知命。懍獨克已。俾與宇宙中自然理性相合。則一切罪惡　皆莫由發生也。其學說與孔子。頗多相似。

4.巴門尼底斯(Parmenides B.C.五一五—?)與紀諾(Xeno B.C.四九〇—四三〇)此派又名埃利亞(Elea)學派。創始於巴門尼底斯。以紀諾分尼斯之不變爲宇宙之本性。而以本質爲物質之全体。本質之世界。與變化之世界。分屬於人類知識之二機關。其以理性而知者爲本質世界。此世界中。以物質之總量。爲其內容。永久存在而不變。成爲單一之實體。名曰存在。其以知覺而知者。爲變化之世界。此世界中。以現象爲其內容。變遷不息。純屬幻象。彼以變化爲實體者。即誤認現象爲本質者是也。此大系統。皆巴門尼底斯所獨創。及乎紀諾。以巴氏之說爲根據。施其雄辯。反對之說。遂以墜地。

(二)調和派　希拉克利圖斯及埃利亞二派。各趨極端。紛爭大起。各以己之主張爲眞理。而詆反對者之主張爲意見。不足以解釋宇宙之謎。一元論之哲學。已逢絕境。不得不別闢蹊經。爲解決糾紛之法。於是有調和派之多元說代之而起。調和派之根本主張。共有二端。一曰宇宙本質爲多數之原素。原素性質。同於巴門尼底斯之存在。二曰宇宙之變化　爲原素之換位而非變質。以是二者遂得和解二派之爭。其首創是說者名恩比多克利斯。繼起而修改之者爲安納沙克拉斯。其改其面目而亦爲調和派者。則爲後畢太哥拉斯派。

(1)恩比多克利斯(Empedocles B.C.四九〇—四三〇)及安納沙克拉斯(Anaxagoras五〇〇—四二五)恩比多克利斯以地氣水火四者。爲宇宙元素。獨立永存。爲一切變化中不變之實質　其迫而使之變易者。則別有一種原動力。原動力有二。曰愛曰惡　愛使物質聯合。惡使物質分離。一離一合。是爲宇宙間之自然歷程。安納沙克拉斯以宇宙變化紛繁。徒以四元素釋之。未免過少。凡分隔後。各部相同者。皆爲元素。爲較極多。遍佈宇宙。從之原動力者。名曰Nous。惟其性質。與恩多克利斯之愛惡。無甚差異。不過另立名目而已。

(2)後畢太哥拉斯派(Later Pythagoreans)此派哲學。爲希臘初期最進步之宇宙論。其影響於後世者。實非淺鮮。故其重要。遠出以前諸派之上。畢太哥拉斯者。一神秘之宗教家。曾組歐非社 Orphic society。聲勢甚盛。其後徒衆分散。多聚於提比斯(Thebes)研究物理數學諸科。於天文亦甚注意。其哲學思想。因仍以畢太哥拉斯名之焉。其派之主張。以爲宇宙實體。不當求之物質之中。而當尋物質所藉以存在之本原。故眞正實體。其數有二。曰數。曰空間。物質存在。基於二者之聯合　數爲物質之方式。空間爲之供給材料。故物質者。空間之表現於數之形式之物也。此說實爲柏拉圖亞利斯多德之先導也。

(三)哲人運動　希臘哲學。經數百年學者研究之後。其勢力漸入社會之中。而是時適逢波斯戰爭之後　雅典之共和政治完成。平民皆得參政。智識之要求日急。遂有極多之教師。因時而起。是謂哲人運動　哲人一字英文中作Sophist。意即智者之稱。其所教學問。以文法修辭演說術辯論術爲主。蓋爲國家參政之一具。則此等學科。最爲應用也。哲人之根本精神。則爲個人主義。舊來傳統之法律道德。皆所不顧。一以個人爲斷。及乎其極。遂成懷疑論之主張。謂人類不能得任何眞理。其代表即普羅太克拉斯是也。

普羅太克拉斯(Protagoras?—?)普羅太克拉斯承認希拉克利圖斯普遍變易之說。以天地萬象。皆在流轉歷程之中。此流之中。無物不變。無時不變。人之感覺。亦此大流中之一流轉體。故感覺惟在感覺時爲眞實。過此而後。則實體又轉而之他。感覺即不復適用。而人類知識。以感覺爲惟一來源。故知識絕無實在性。人人各有其自身之感覺而特有若干人。即有若干不同眞理。每人有若干瞬息。即有若干眞理。此所以眞理之不可得也。(未完)

邏輯概論

(三)　(希和)

Wundt批評Formal logic說,形式的Logic總不免帶有一種假定的性質,是因爲他要假定內容方面是有效的,所以才能夠推論到形式方面去,而斷定結論的有效,這層Formal logic是不能否認的,但是Formal logic也並不因此失却他的價值,因爲有些事情,我們可以不去問他實質上是怎樣,剛在形式方面即可定其眞僞,如「有一個方的圓」或「有一個圓的四方」在這二句話中,我們用不着去問世界上有沒有這種東西,即在形式方面,已可斷其爲僞了,因爲「圓的」與「方的」二者不能相連的。

有時我們覺得實質是不錯,但形式錯了,以致結論也不對,如「中國是古國,中國是大國,故一切古國都是大國」這一個推論,前二句是不錯,但結論則大錯了,這是因爲形式上犯了規則,所以結論不會眞確,因有此二點,故Formal logic仍不失其價值。

上面曾提及Mathematical logic和Logic of methob但都沒有詳細解釋,玆爲明白起見,也順便在下面說一說。

Mathematical logic是拿了數學上的方程式去研究思想的,mathematical logic發達也不過幾百年,因其派別甚多,故其表示之記號也不同,我們現在暫舉Fevous的例來說一說,參閱Fevous—The principlese of science)

Fevous是用A.B.C來代表Positive term又用小寫的a.b.c.來代表Negative term(即ABC的矛盾項)又用相等號(=)表示相等,用S表示否定的意思,(如A是A即以A=A表示之,A不是B,即以ASB表示之)

Fevous以A=A表示同一律,以Aa=o表示矛盾律,又用A=AB or As表示不容中律。

數學上的AB等于A×B,但Logic上的A=AA=AAA…是與數學上不同的法子(因爲數學上只有1×1=1 0×o=o)這條法則稱之爲Law of simplecity,

AB=BA是與數學上的法則一樣的,但須留意如House of brick不能回過來說Brick of house在Logic裏面是以A代表House以B代表brick二個字,雖然文法不通,但意思則無訛,所以ABC=A=CBABC這條規則稱之爲Law of commutativeness.

講到種種的命題,肯定是以A=B表示之,如Man is moral being不能說人是動物(不通)只可說人是動物中之一種即A=AB.(ASB可改爲A=b較爲方便一致)

Sulogism可寫爲

A=B
B=BC　或
∴A=BC

A=AB
B=BC
∴A=ABC.

主張Mathematical logic的,無非是想將數學上的方程式把logic上的Form表示得更精確些,所以Jevous並不說Mathematical logic是Logic中的另外一種,他也承認是應當歸之于Formal logic裏面去的,

此外再舉Venn爲例(參閱Venn—Symbolic logic)

Venn主張推理要眼睛能夠看見,我們知道推理有三個Terms不能多也不能少,例如X,Y,Z這三個Term Venn是以圖表示之

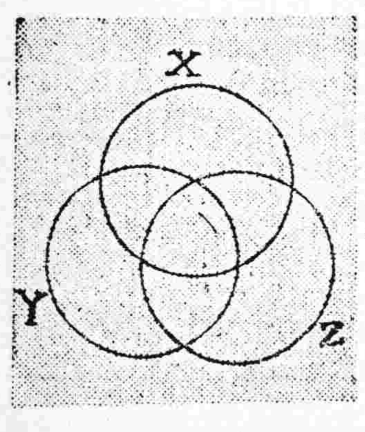

又如

No y is Z
All x is y
∴No x is Z,

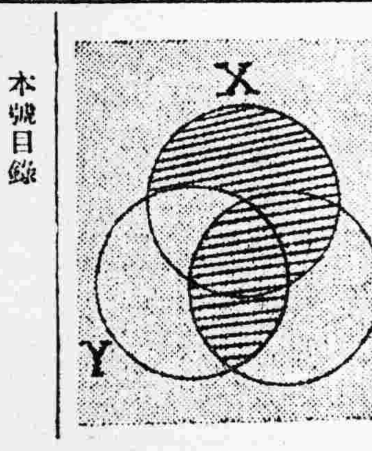

本號目錄

西洋哲學史要略　悲笳
邏輯概論　希和
社會主義之理論及其統系　謝若蓉
少女的愛　歐陽蘭
贈我的祖國　王逆友

有時兩個Sylogism 連起來時、也不必把他們勉強分開、即四個Te.m也可以直表示之如下、

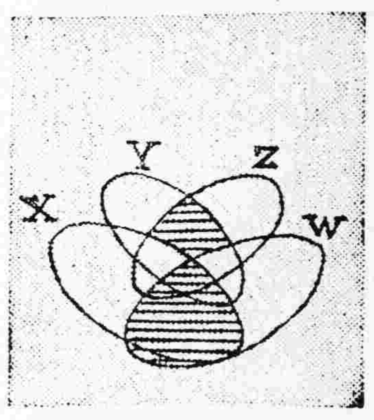

(Z=nonZ)

All Wx is Z　　Wxz=○
All Wx is x or y　　Wzxy=○
All YZ is w or x　　Yz w x=○

這種方法、也不過是Formal logic裏面的一種表示的記號、所以Venn的Sylolic logic 也可承認他是Formal logic 的一種、

Logic of method 講起來也可以歸到Formal logic 裏面去、因爲他也是研究形式的、也是研究求學問要用什麼方法、這是與Formal logic 一樣的。

Mill 的歸納方法五種中有一種Method of agreement, 這種方法、也不是講我們研究的是什麼東西是講我們研究的時候、有了那幾種條件以後、才可應用這種方法、如

ABC…abc
ADE…ade　(A…a)
AFG…afg
AHI…ahi

不管A.B.C是什麼、只管其因果關係如何、只要合于這兩形式、就可應用這種方法、所以Logic of method也可稱之爲Formal logic.

由上面看起來 Logic of method 和Formal logic並不互相排斥、其實都是一派的Logic因此我們可以說、Mathematical logic 與Logic of method都可歸到Formal logic裏面去

研究 Formal logic 可分二部、

一原素論、　二方法論、

這二種合了起來才可成爲完全的Formal logic.

認識論的 Logic是討論發現眞理于常採用的方法、他以認識論同是研究科學上的根本問題、

根本問題又可分爲二種、

一實質上的根本問題、　二形式上的根本問題、

認識論講的是實質上的根本問題Logic講的則爲形式上的根本問題、

眞理是關于實質方面的、是關于思想的內容的、思想的內容●如果與實質相合、則爲眞理、所以眞理是什麼、這個問題、實在是實質上的根本問題、認識論就是研究各種科學的實質上的 Principles logic 則不同、一方面有『人是動物』之思想、一方面又有『人是動物』之形式、各科學都有推論、但都不講推論的形式、所以 Logic 就是要研究這種科學所不講的形式上的根本問題、

認識論與Logic 的分別又可說、認識論是研究眞理的東西、是一種論眞的學問、Logic是研究用什麼方法才能得到眞理的東西、是一種求眞的學問、所以這二種學問、關係是非常密切的、但同時又是二種不同的學問。

(未完)

社會主義之理論及其統系（十八）

（謝碧澄）

吾人知工團主義。乃反對共產主義者。然有許多著名之工團主義者自認爲唯一之馬克斯派。蓋馬克斯學說之精華。爲主張工人自起解放。而工團主義之見解。則正與此相符。甚至『正統派之馬克斯主義者』Anti-marxists。以『資本論』爲聖經。於是斥工團主義爲無政府主義。而否認其爲馬克斯派之社會主義。夫以如此鉅大之社會運動—工團主義運動。居然有此極端相反之觀察。故知研究社會主義實非一易事也。吾人茲一究工團主義之內容。工團主義內含之分成甚多其中亦含有馬克斯之學理。亦含有與馬克斯學說極端相反之主張。譬如工團主義主張革命。此與馬克斯早年學說及其個人之行動相符。又如依馬克斯之學說。Proletariate及供給贏餘價值之人。Bourgeoise爲收入贏餘價值之人（依此。乞丐非P矣。蓋以其不能供給贏餘價值也。我國人將P之一字譯爲『無產階級』殊不恰當。由兩種人在社會中相依而存。無P即無B。反之亦然。此種解釋。與工團主義相同。上所述者。爲工團主義中所含馬氏之學理。其相反者。則爲工團主義主張『直接行動』而馬克斯則主張『無產階級專政』工團主義主張分權。革命成功後。主張由許多Syndicat分權自理。而馬克斯則主張集權—無產階級專政。馬克斯及馬克斯派從未反對『議會主義』。而工團主義則反對之。此工團主義與無政府主義相似處。總此工團主義。乃一反對進化論之主義也。

反對馬克斯之進化論者。除工團主義外。尙未有俄國之『多數派』。俄國之多數派。多少帶有反對進化論之色彩。進化論謂經濟發達至某程度。則社會主義自能實現。多數派對於此種機械的進化論。不能完全承受。『多數派』謂經濟進化之程度 固不容漠視。然亦有伸縮之餘地。故不能參加勉強的革命的手段。而使社會主義早日實現。所以他們要求至少於馬克斯的進化論之外。附以馬氏之『革命論』。故可說多數派之學說。至少帶有反對進化論之色彩。正統派之馬克斯社會主義者。則斥『多數派』爲妄謬。

總之。自馬克斯之倡『進化論』後。從事於社會運動者。分緩和與猛進兩派。屬於緩和派者。爲議會主義。屬於猛進派者。爲工團主義及俄國之鮑爾希維克主義。緩和派不主張革命 而猛進派則反之。

吾人於此可總括言之。整十年來。各種社會主義的學理。各種社會主義的運動。都是要解放平民。都是要打破特殊階級。都是要推倒掠奪階級而救濟被掠奪階級。都是要實現平等的社會 而推倒不平等的社會。故可以說是一條遞下來的。是一貫的線索。其運動之方式及奮鬥之方法。雖不相同。甚至有極端相反。然其方向則一。其思想之源泉則一。蓋即解放民衆是也。工團主義爲近數年來一種大運動 其中含有種種學理。而其目的。則爲解放民衆。馬克斯等在第一國際中發表共產黨宣言。而當時之第一國際內有普魯東一派。蓋因在馬克斯前之社會黨。凡抱有改革社會之志願者。均在社會黨中。後因社會運動不能不有一定策略。於是共產黨與無政府黨。乃互相脫離。而各樹一幟。後來工團主義又吸收無政府主義之主張。近世鮑爾希維克主義主張強力行革命。而反對機械之進化論。鮑爾希維克主義。自認爲馬克斯之嫡派。而謂馬克斯的正統派。已失馬克斯學說之眞義。至馬氏正統派對之則有相對的斥責。迄今仍無法解決。此種各是其是之爭論。吾人所敢斷言者。則馬氏青年時代之學說。主張革命。而老年時代之學說。則主張進化論。至馬氏究爲一革命論家。抑爲一進化論家。除非馬氏復生。無人能判定也。是以鮑爾希維克主義。是否爲一純粹之馬克斯派。乃不易斷言也。乃故自認爲純粹馬克斯派。然其主用『強力』Violence行革命 則不能不謂其帶有無政府主義之色彩也。

進化論在學理上所發明之影響經濟進化論產生後。有許多經濟學者。根據現代之事實而駁斥之。彼輩謂馬克斯著『資本論』時。確有如進化論中所述之集中之趨勢。然證之近代事實 根據統計材料。則不若是。譬如農業則了無集中趨勢。蓋因農地有個性。不與商業運輸相同。是以大地主與小農之數目。無異於昔。農業不能集中。共產主義的學說。受一大打擊。蓋馬氏所主張施行之制度。乃建築於集中論之上者。馬克斯的貧窮論。證之各國統計。無不令人生疑。夫依據各國統計。謂工人亦蒙資本主義之福。而將貧窮論完全駁倒。固不可能。然欲將貧窮論全部證實。亦屬不可。吾人可謂自十九世紀策。資本主義發達的國家。商場擴大。殖民地。工人與資本家。確同受其福。然一遇恐慌。或殖民政策失敗。則蒙鉅害者。確係工人。吾人敢斷言者。即世界上淪爲殖民地及半殖民地之國家。苟能完全獨立。工業亦極發達。則資本主義。將立即崩壞。所可惜者世界上經濟落後的國家仍甚多。而帝國主義之國家。仍有壯掠奪之機會。於是資本主義。乃能繼續存在 簡言之。馬克斯之貧窮論。及崩壞論。因有殖民政策存在之故。乃不能不獨加修正。

熱心崇奉馬克斯學說之人。也不能不承認馬氏學說。有背乎事實之處。此爲馬克斯派所最感困難之點。蓋馬氏學說之所以給全世被壓迫階級信仰社會主義必全實現者。乃以其經濟種種之証明。而與事實相符者也 今命與事實不相符。豈不使信仰受搖動乎？因此乃有一部分社會主義者 主張於科學的信仰之外。須參加以人力 加入人的思想。吾人當知人類的革命思想。亦社會變動原動力之一也。至吾人是否應信仰進化論。抑應主張參加革命思想。則應視吾人之身分而定。吾人苟爲理論家也。則可主張進化論。而謂社會主義可自然實現。吾人苟爲實行家也。則已處身於社會之中。於是乃可謂個人革命的意志。爲改造社會之要素。

（未完）

少女的愛（一）

—獨幕短劇—（歐陽璵）

劇中人。

少女。

詩人。

富商。

佈景。

公園的景緻。桃紅柳綠。青草如氈。滿園充滿了春意。

開幕時。少女徘徊于花間柳下。鳥鳴聲。風吹柳動聲。正與她讚美春光的嬌語互相應接。

少女　可愛的春神。又來裝飾了這寂寞的大地！（此時一雙蝴蝶翩翩而飛舞。少女以手招之）來。你那美麗的蝶兒。你是春之使者。你翩翩的双翅。充滿了無限的幽香。隱藏着無限的愛情！來。美麗的。告訴我愛情是眞實的麼？（蝶兒）翩翩飛去。詩人的歌聲。接着由遠處傳來。少女傾耳靜聽）

（歌聲）我願沉醉于春之懷裏。高呼。長嘯。讓悲愁悄悄地去！這裏有芬芳的花香。這裏有悠悠的流水。快活吧這裏是仙鄉！快活吧。不要讓春光逃去！

少女　啊。這是○詩人的歌聲。他又來了。這人眞飄逸呵！（歌又作）

（歌聲）　把靈魂兒寄在春光裏吧 把軀殼兒埋在芳草裏吧 把愛人兒抱在懷裏吧！把詩篇兒葬在火裏吧。

少女　妙。眞妙！（歌仍不斷）

（歌聲）聽。快活呵。睡在春姑娘的懷裏！不管宇宙的變幻不管人世的紛紜 青草是我的花氈。白雲是我的被蓋。流水爲我催眠。柳絲爲我拂着！快活吧。這裏是仙鄉！快活吧。不要讓春光虛度！

少女　這種生活的確是消魂的！（歌又作）

（歌聲）愛人兒爲甚愛我麼？愛人兒沒有忘記我麼？呵。美麗的姑娘。你有晶瑩的眼珠。你有蓬鬆的烏髮。你有雪白的肌膚。你有粉紅的双頰。愛我吧。親愛的姑娘。睡在春之懷裏吧。我們人兒一双

少女　他不是說我麼？我幾時忘記過他？（歌又作）

（歌聲。呵。快活呵。不要讓春光虛度。蝶兒翩々的翱翔。鳥兒黎明的飛舞。花兒正在芳香。草兒正在忽綠。快活吧。這裏是仙鄉！快活吧。不要讓春光虛度！（歌聲忽止）

少女　完了麼？先聞其聲。後見其人。倒也有趣！此時他一定在桃花溪一帶。轉眼他就要到這兒來的。我且在花叢中躲一會。等他來時。讓我嚇他一跳！（說着很高興的往花叢裏躲）

（台上暫時靜寂一會兒詩人上）

詩人　唉。有的時候我覺得自己太微小。『自然』支配了我麼？聽『自然』！偉大壯麗的『自然』！有花香。有鳥語。有天嘯。有雷鳴。更有血紅的斜陽。晶瑩的朝露。蕩蕩的泉水。朵朵的流雲。『自然』眞偉大呵？『自然』眞壯麗呵！我呢？沉醉于自然懷裏。安臥于青草地上。上帝。我眞舒適呀！（說着順便坐在一張石機上。對大自然點頭微笑。此時少女悄悄地由花叢中出來。偷偷地走到詩人的背後。用双手把詩人眼兒遮住！

（未完）

贈我的祖國（三）

（王蓮友）

八

我在你那無量數的人中。
如殘花獨生在秋的山崖。
但是我對於你呵！
却抱着無限的愛。

○

幾次的當太陽將落。
長臥在碧色的山坡。
聽秋鳥秋蟲唱出來你的悲哀。
我的心呵！便如同燒在了熊熊的燄火。

○

現在我覺着對不起你。
空空的愛戀了好幾千日。
即如米粒似的悲哀呵！
也未曾爲你減去。

○

今後的生命道上。幾十載的時光。
我願傾盡我的全力。在愛你的事上。
頭髮就如秋霜似的白了。
我也要放你在我的口中。高聲的唱！

（未完）